

CESPEDESIA

Publicación de INCIVA

Instituto para la Investigación y la Preservación del
Patrimonio Cultural y Natural del Valle del Cauca



INCIVA ³⁰años
Patrimonio Vital

ISSN 0121-0866

Volumen 28

Número 83

Diciembre 2006



I N C I V A

CESPEDESIA

Publicación en honor al científico y prócer de la Independencia de Colombia
JUAN MARÍA CÉSPEDES (1774 - 1848)

*

Dedicada a la divulgación de investigaciones
científicas en los campos de los recursos naturales y sociales

Boletín Científico de la Gobernación del Valle del Cauca editado por

INCIVA

*Instituto para la Investigación y la Preservación del
Patrimonio Cultural y Natural del Valle del Cauca*

*

Registrado en la Sección de Registro de la Propiedad Intelectual
y Publicaciones del Ministerio de Gobierno. Resolución No. 0270 de marzo de 1972

Licencia del Ministerio de Comunicaciones No. 341
Registro No. 516 de tarifa para Libros y Revistas
Permiso No. 341 - Adpostal
ISSN - 0866

*

La responsabilidad de las ideas y conceptos emitidos
en esta publicación corresponde a sus autores.
La colaboración es solicitada

*

Toda correspondencia debe dirigirse a:
CESPEDESIA - INCIVA
Calle 6 No. 24-80 Avenida Roosevelt, Cali - Colombia o Apartado Aéreo 2705
Correo electrónico: cespedesia@inciva.gov.co cespedesia-inciva@gmail.com
PBX 54 2 5146848

*

Se solicita canje. Pedese permuta. On demande
échange. We ask for Exchange. Man bittet um Publikationsaustausch.

Instituto para la Investigación y la Preservación
del Patrimonio Cultural y Natural del Valle del Cauca
INCIVA

Misión

El INCIVA es una institución pública de investigación que desarrolla, estimula, apoya y ejecuta procesos de apropiación, generación y divulgación del conocimiento, para la conservación, preservación y uso del patrimonio natural y cultural del Valle del Cauca y de la región con responsabilidad ambiental, política, social, económica y cultural.

Jairo Escobar Fernández
Director

Martha Lucía Salamanca Gonzáles
Subdirectora Administrativa y Financiera

Patricia Muñoz Muñoz
Subdirectora de Investigaciones

Claudeth Sarria Marín
Subdirectora de Mercadeo y Divulgación

Editor: **Germán Parra Valencia M.Sc Ecología**
Asistente Editorial: **Liliana García Meneses – Profesional Especializado**



Cespadesia

Volumen 28

Número 83

Diciembre 2006

CONTENIDO

	Página
Notas Editoriales	4
Biobibliografía de Víctor Manuel Patiño Rodríguez	5
 Parte I	
Biografía de Víctor Manuel Patiño Rodríguez	6
 Parte II	
Bibliografía	33
Ficha técnica organizada en orden numérico:	
Datos bibliográficos: autor, título, ciudad, casa editora, año, páginas, etc. resumen, palabras clave y categoría	
Índice Numérico	35
Índice de títulos	189
Otros colaboradores	215
Índice temático	219
Años de publicación	249
Actividades realizadas	253

NOTAS EDITORIALES

Para quienes tuvimos el honor de trabajar bajo la orientación del primer Director de INCIVA y por siempre gran maestro, doctor **Víctor Manuel Patiño Rodríguez**, la propuesta presentada en el año 2000 por dos excelentes profesionales de la información como las señoras Piedad Montaña de Mayolo y Luz Amparo Correa Marín, para presentar la vida y obra del doctor Patiño en una *biobibliografía* que se realizaría además con su participación y supervisión personal, fue especialmente interesante, por lo cual apoyamos con entusiasmo el proyecto y seguimos con atención esa labor hasta su conclusión.

Ahora, seis años después del fallecimiento del ilustre científico, es para Céspedesia motivo de orgullo publicar este trabajo que con una biografía y una recopilación bibliográfica refrendadas por el mismo doctor Patiño. Con este documento se reitera que la ciencia no es inalcanzable para nadie, que se puede realizar pese a las marañas de situaciones políticas desfavorables como las sucedidas entre el mediodía y el ocaso del siglo XX en Colombia y ante la indolencia de la clase gobernante y empresarial frente al conocimiento científico. El panorama que sorteó el doctor Patiño con disciplina, entusiasmo y no poco valor, se muestra en este artículo - libro de las señoras Montaña y Correa.

Para aquellos interesados en conocer una parte de la historia de la botánica económica de todo el neotrópico y de su entorno social, esta obra permite acceder a esas fuentes bibliográficas registradas a partir de sus propias vivencias y del registro meticuloso de otras obras o de las realizadas por el incansable viajero, el doctor Víctor Manuel Patiño.

No podemos dejar de mencionar que este trabajo que utiliza las últimas técnicas de documentación y las conjuga con la entrevista personal, se convierte en sí mismo en un instrumento piloto de enseñanza para la ciencia documental.

Germán Parra Valencia
Editor

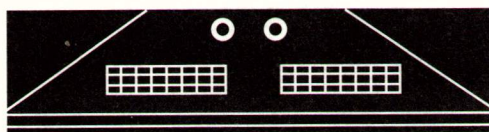

BIOBIBLIOGRAFÍA DE VÍCTOR MANUEL PATIÑO RODRÍGUEZ

Piedad Montaña de Mayolo*
Luz Amparo Correa Marín**

Resumen

En esta Biobibliografía se presentan 441 registros de las publicaciones del doctor Víctor Manuel Patiño Rodríguez, con análisis monográfico y analítico de publicaciones editadas en libros, revistas, folletos y periódicos. Adicionalmente a la bibliografía, se ingresaron las actividades administrativas, técnicas e investigativas llevadas a cabo en el período 1940- 2000, incluyendo viajes, participación en seminarios, reuniones, distinciones y plantas que llevan su nombre.

Abstract

In this Biobibliography are 441 records of publications of Dr. Victor Manuel Patiño Rodriguez, monographic and analytical analysis of his books, magazines, newspapers and other publications. We also present a review of his administrative and technical work as well as the scientific research conducted in the period 1940-2000, including field trips, seminars, meetings, awards and plants that bear his name:

* Investigadora asociada INCIVA -Consultora en información.

** Bibliotecóloga Centro de Análisis de Información Especializada CAIE-INCIVA.

VÍCTOR MANUEL PATIÑO RODRÍGUEZ

una vida entera dedicada a investigar sobre los recursos naturales y sociales del Neotrópico

VIDA Y OBRA

Como parte integral del desarrollo agrícola sostenible, se destaca la importancia que la información juega, tanto en el conocimiento etnobotánico, arqueológico, antropológico, histórico, así como el relacionado con los aspectos socioeconómicos que permitan llegar a la formulación y desarrollo de políticas que conlleven al logro de una agricultura con eficiencia productiva, sustentable y con equidad social.

Uno de los componentes que permitirán el logro de dicha integración lo constituye la automatización y sistematización lógica de la información, que pueda estar disponible en los diferentes canales de utilización, tanto a nivel de generadores de políticas agropecuaria y forestal, directivos de investigación, gerentes de proyectos específicos, así como centros de investigación, centros regionales de extensión agropecuaria y en las agencias de transferencia tecnológica.

Para enfrentar este desafío, los países latinoamericanos, como lo es el caso de Colombia y su Departamento del Valle del Cauca, cuentan con investigadores que operan en toda la región, con una gran capacidad instalada de infraestructura científica, experiencia e información para aportar a ese proceso.

Un caso ejemplar y digno de imitar es la vida y obra del investigador vallecaucano Víctor Manuel Patiño Rodríguez, quien durante más de medio siglo se dedicó a investigar, escribir y a compilar documentación relacionada con la historia de la vida diaria y cultural de la América Neotropical, que le permitió publicar más de 123 trabajos científicos, técnicos y literarios (entre ellos 32 libros) y más de 100 trabajos inéditos, conocidos por unos pocos colegas.

El Dr. Patiño Rodríguez, es uno de esos científicos humanistas que integró la técnica agrícola, el buen humor, la poesía, la literatura, la enseñanza y en especial la disciplina de la investigación para generar conocimiento. Tuvo la oportunidad de participar, transformar y pertenecer a la historia científica no sólo de Colombia sino de América Latina.

Su experiencia y su dedicación constante al análisis de información, lo convirtieron en un impulsador, asesor científico y gestor de entidades dedicadas a investigar y a conservar el patrimonio natural.

Sus innumerables visitas a los países latinoamericanos como colector de materiales genéticos de cultivos tales como: maíces, frijoles nativos (*Phaseolus vulgaris*), de clones de yuca (*Manihot*), de oleaginosas perennes nativas y forrajeras, especialmente *Stylosanthes*, lo enriquecieron intelectualmente, en muchos casos con conocimientos nativos, desconocidos por el resto de la humanidad.

Con su constancia científica culminó investigaciones que conllevaron a la conservación y al fomento de cultivos tropicales autóctonos, tales como el caucho (*Hevea*) y el chontaduro (*Bactris gasypaes*).

Sus contribuciones científicas más importantes en etnobotánica fueron sobre el Borojó (*Borojoa patinoi*), nueva especie frutal del Pacífico Colombiano; el maíz “chococito”, el cachipay o pijibay (*Bactris gasipaes*), plátanos y bananos de América Equinoccial, el maíz “matambre” de la planicie de Popayán, Cauca.

Su espíritu investigador, demostró la firme convicción de rescatar especies naturales sobre botánica aplicada en cuanto a oleaginosas vallecaucanas. Descubrió un nuevo árbol frutal de la Costa Pacífica Colombiana, el *Eugenia victoriana*, el “umuy” (*Panopsis rubra*), el “yoco” (*Paullinia yoco*), el “corozo” o “noli” (*Elaeis oleifera*) como recurso natural oleaginoso.

Dada su visión investigativa trabajó también con animales. En 1967 logró introducir en Colombia los búfalos de agua (*Bubalus bubalus*) para las regiones tropicales lluviosas.

Durante la década de los años ochenta como director del INCIVA, organizó las investigaciones arqueológicas del Valle y la fundación y primeras edificaciones del Parque Arqueológico del Calima-Darién, en el Valle del Cauca.

En el campo de la docencia como profesor *ad honorem* de Botánica Económica en el Departamento de Biología de la Universidad del Valle, así como de Ecología Botánica en la Facultad de Arquitectura de la misma universidad, sus alumnos recibieron su exigencia en cuanto a la rigurosidad en la elaboración de los trabajos científicos, con miras a la constante búsqueda de nuevos conocimientos.

En un esfuerzo que aún sigue siendo vigente, en 1971 creó el Boletín Científico *Cespedesia*, de gran importancia para la botánica, la etnobotánica colombiana y latinoamericana con más de 82 entregas. (Ordenanza No.10 de 1971. Decreto Gobernación del Valle del Cauca No.271 de 1972).

VÍCTOR MANUEL PATIÑO RODRÍGUEZ

Hoja de Vida

1912. dic.8 Nació en Zarzal, Valle del Cauca, Colombia, el 8 de diciembre, de José Aníbal Patiño y Clemencia Rodríguez.
- 1924-1925 Parte de sus estudios secundarios en el colegio Villegas de Buga, Valle del Cauca.
- 1935 Lo mismo en el Colegio Prada, de Bogotá.
- 1935-1936 Cursos técnicos como Experto Agrícola en Santafé de Bogotá (Colegio San Bernardo), La Esperanza (Granja cafetera) y Palmira (Estación Agrícola).
- 1937-feb-oct Profesor de Agricultura y Horticultura en la Granja Escuela de Buga.
- 1937-oct. 20-1940-sep. 29 Profesor de Agricultura y después director de la Escuela Agraria de Bugalagrande.
- 1940-ago-nov. Fruticultor en la Estación Agrícola Experimental de Palmira, Valle del Cauca.
- 1940-1º.dic-1941-ag. Fruticultor en la Estación Agrícola Experimental de Armero, Tolima.
- 1941-ag.-1942-dic. Organizó la sección de Fruticultura en la Subestación Arrocera de Mompós, Bolívar. Dependencia del Ministerio de la Economía Nacional.
- 1943-mar.6-1944-oct.22 Con una beca de la Secretaría de Agricultura del Valle, viaje de observaciones agrícolas y botánicas e investigaciones de Botánica Aplicada, especialmente de palmeras, por todos los países suramericanos excepto Venezuela. Cursos de Fruticultura Tropical en la Estação de Pomicultura de Deodoro y de Botánica en el Jardín Botánico de Río de Janeiro.
- 1945-en.1º. 1946-jun.30 Explorador agrícola del litoral Pacífico, Secretaría de Agricultura del Valle.

- 1946-jul.1º-1949-dic. Jefe de la Sección de Cultivos Coloniales, Secretaría de Agricultura del Valle, y fundador Estación Agroforestal del Bajo Calima.
- 1950-en.1º-ag.31 Jefe del Servicio de Divulgación y Estadística de la misma Secretaría.
- 1951-oct.1º-1955-sep.30 Colector de campo de maíces indígenas y frijoles, en los países andinos (Venezuela, Colombia, Perú, Ecuador, Bolivia y Chile), por la Fundación Rockefeller y el Ministerio de Agricultura de Colombia. Las colecciones están depositadas en el Banco de Germoplasma de Medellín.
- 1955-oct.15-1957-nov.30 Becario de la Fundación John Simon Guggenheim, de Nueva York, para investigaciones bibliográficas sobre historia de las plantas, en varias universidades y bibliotecas de los Estados Unidos. Con este motivo, viajes por América Central, México y Antillas Mayores.
- 1958-feb.4-1960-oct.9 Inventario de oleaginosas perennes nativas del occidente colombiano; selección de ejemplares genitores de palma africana, para la Sección Oleaginosas del Instituto de Fomento Algodonero. (Tiempo parcial).
- 1960-nov.1º-1962-ag.29 Becario del Programa de Becas de la Organización de Estados Americanos, OEA, para investigaciones bibliográficas sobre historia de la agricultura en América Tropical, en varias instituciones de los Estados Unidos y de México.
- 1962-nov.29-1965-dic. Asesor de programas forestales y recursos naturales de la Corporación Autónoma Regional del Cauca, CVC.
- 1966-feb.27-1967-feb.18 Becario por segunda vez de la Fundación John Simon Guggenheim, de Nueva York, para continuar investigaciones sobre historia de las plantas cultivadas. Viajes de estudio por Puerto Rico y Antillas Menores (Guadalupe, Martinica, Barbados, Trinidad).

- Gestiones e intervención para la introducción del búfalo de agua a Colombia desde Trinidad.
- 1967-ag.4 Nombrado Ad-honorem Jefe del Departamento de Botánica del Museo Departamental de Historia Natural del Valle del Cauca (Decreto No. 678 de la Gobernación del Valle del Cauca).
- 1967-ag.-dic. Organizando Ad-honorem el Jardín Botánico del Valle del Cauca.
- 1968-en.1º-1980-mar.31 Fundador y director del Jardín Botánico del Valle del Cauca. Con este carácter, por convenio con el Centro Internacional de Agricultura Tropical CIAT, de Palmira, Valle del Cauca, Colombia, entre 1969 y 1972, colección de clones de yuca en Colombia, Venezuela, Ecuador, Perú, Panamá, México y Puerto Rico y evaluación de variabilidad genética de la yuca en Filipinas, Tailandia y la India.
- 1969 Por resolución No. 08 de 16 de julio de 1969, el Consejo Superior de la Universidad del Valle le otorgó el grado de Doctor Honoris Causa en Ciencias. El diploma correspondiente le fue entregado por el Rector de la Universidad en la graduación solemne del 25 del mismo mes y año.
- 1973-ag.14- nov.25 Becario por segunda vez del Programa de Adiestramiento de la Organización de los Estados Americanos OEA, para una investigación en la Biblioteca del Congreso y el Instituto Smithsonian de Washington D.C. sobre “Historia de la vegetación natural en la América Ecuatorial”.
- 1974-sep.9-1976-sep.9 Iniciador y profesor Ad-honorem del curso de Botánica Económica en el Departamento de Biología de la Universidad del Valle, Cali, Colombia. Posesión 9 de enero de 1975.

- 1974-oct.23-1975-dic.11 Nuevo convenio con el CIAT para colección de leguminosas forrajeras, especialmente Stylosanthes, en la América intertropical. En desarrollo de este programa, viajes al Brasil (Bahía, Mato Grosso, Acre, Rondonio, Goias, Amazonas), Bolivia, Venezuela y Colombia.
- 1974-1979 Asesor científico Ad-honorem del Jardín Botánico de Bogotá “José Celestino Mutis”.
- 1977 Profesor de Ecología Botánica. Facultad de Arquitectura. Universidad del Valle del Cauca, Cali, Colombia.
- 1979-en-1980-mar. Jefe de la Unidad de Investigaciones Botánicas y ecológicas. Secretaría de Agricultura y Fomento del Valle del Cauca, Cali, Colombia y director del Jardín Botánico.
- 1979-1980 Asesor científico del Jardín Botánico de Cartagena “Guillermo Piñeres”, para el Banco de la República, Santafé de Bogotá. (Tiempo parcial).
- 1980-abr 1º-1985-abr 30 Fundador y primer director del Instituto Vallecaucano de Investigaciones Científicas INCIVA.
- 1985-may 1º. Obtiene la jubilación del Departamento del Valle del Cauca.
- 1985-may 8 Asesor científico Ad-honorem del INCIVA (Decreto No. 708 de la Gobernación del Valle del Cauca, Colombia).
- 1988-jun 14-1980 ag. Asesor científico Ad-honorem del Jardín Botánico “José Celestino Mutis”, de Santafé de Bogotá.
- 1991-jul 1º-17 Formó parte, para diseñar el Proyecto Etnobotánico del grupo interdisciplinario que produjo el proyecto “Estudio de la biodiversidad del Chocó”, para solicitar financiación del BID-PNUD, la cual se logró.

REGISTRO DE VIAJES

1943 mar. 6	Santiago de Cali, Río de Janeiro. Jardín Botánico. Estación Pomicultura, Deodoro. Estudio varios.
1943 nov. 2	Río, Sao Paulo, Paraná, Sta. Catarina, Río Grande do Sul.
1944 mar. 11-oct.22	Viajes de estudio en Uruguay, Argentina, Paraguay, Chile, Bolivia, Perú y Ecuador.
1945-1949	Santiago de Cali y Calima, Valle del Cauca, Colombia. Fundación y manejo Estación Agroforestal.
1946 abr.8-may.14	De estudio a Trinidad, República Dominicana y Puerto Rico.
1950	Santiago de Cali. Servicio de divulgación.
1951-1952	En Colombia. Colección de maíces indígenas.
1953-1954	Venezuela, Ecuador, Perú, Bolivia.
1955	En Colombia. Colección de maíces indígenas.
1955-oct.16	A Panamá, Costa Rica, Honduras, El Salvador, Guatemala, México, Estados Unidos (Gainesville nov.11), Washington (dic.20), en 1ª beca Guggenheim.
1957	Washington, México (jul.8), Cuba (nov.4-13), Jamaica (nov.13-19), Haití (nov.19-24), Puerto Rico (nov.24-30), Barranquilla - Medellín - Santiago de Cali (dic.4), la 1ª. Beca Guggenheim.
1958-1959 ene-15	A Costa Rica, Panamá, Honduras. Colección de maíces indígenas, con la Rockefeller de México.
1958-1960	Viajes en Colombia. Selección de palma africana.
1960-1962	Estados Unidos, México, 1ª. Beca O.E.A.

- 1963-1965 Santiago de Cali. Asesoría CVC.
- 1966-1967 Washington, Cambridge, Estados Unidos. 2ª beca Guggenheim. Viaje a Puerto Rico , Guadalupe-Martinica, Barbados, Trinidad. Gestión: traída búfalos de agua.
- 1970 Viaje Colombia, cuatro (dic.12-dic.19); Ecuador (feb.23-mar.15); Centro América (jul.24-ag.6); Hawaii, Filipinas, Tailandia, India (ag.19-sep-20); Puerto Rico (oct.6-9); México (oct-26-nov.14).
- 1971 Venezuela (en.25-feb.12; mar.2-17); Ecuador (may.11-23); Perú (ag.18-sep-7); México-El Salvador - Honduras- Panamá (nov.14-30).
- 1972 Venezuela (feb.24-mar.16); Atlántico y Magdalena (may.24-29).
- 1973 ag.14-nov.25 A Washington, 2ª beca O.E.A.
- 1973 dic-3-10 A Turrialba, Costa Rica, reuniones.
- 1974 jul.7-13 Al Ecuador en estudios sobre caucho y palma africana. Colección de leguminosas forrajeras para el CIAT. Carimagua (Meta) (oc.8-10); Brasil (Bahía) (oct.29-nov.19).
- 1974 dic.17-19 A Santa Marta para colección de árboles (dic.17-19).
- 1975 Continúa colección de leguminosas forrajeras para el CIAT, Casanare, Arauca, Norte de Santander (en.16-29); Huila, Caquetá (feb.14-20); Nariño, Putumayo (feb.21-25); Huila, Antioquia, Caldas (mar.15-26); Brasil (Mato-Grosso, Acre, Rondonia, Goiás (jun.10-jul.4); Bolivia (jul.28-ag.22); Venezuela (oct.1-24); Meta (Carimagua), Vichada (Gaviotas, Santa Rita) (dic.1º-12).

- 1976-1989 Varios viajes a los Llanos Orientales y los departamentos de Santander, Cesar, Magdalena, Atlántico, Bolívar, Sucre, Córdoba, Antioquia, Caldas, Tolima, Cundinamarca y Nariño, en colección de plantas para los Jardines Botánicos de Santafé de Bogotá “José Celestino Mutis” y del Valle del Cauca “Juan María Céspedes”.
- 1978 mar.7-13 Al Putumayo en colección de material vivo y semillas para los Jardines de Santafé de Bogotá y del Valle del Cauca.
- 1978 jun. 11-18 A Saint Louis. Reuniones en Fairchild y U. de Miami con Dr. Alvaro Arango.
- 1978 oct. 3-15 A Panamá y Costa Rica para observaciones sobre chontaduro y coleccionar semillas con destino al Banco de Germoplasma.
- 1978 dic. 15-19 A Nariño para estudios preliminares sobre Bombacopsis patinoi, piscande, dentro del proyecto del INCIVA financiado por COLCIENCIAS.
- 1979 feb. 1-6 A Nariño en estudios sobre piscande y chontaduro.
- 1979 Ago. 14-19 En Turrialba, Costa Rica.
- 1979 Nov. 6-10 A Antioquia en busca del material de Gustavia, que se localizó en la cuenca del río Buey.
- 1980 feb. 5-7 A Antioquia para llevar muestras de madera de piscande a análisis y traer material de propagación vegetativa de especies para postes vivos.
- 1980 feb. 19-27 Al Ecuador para colección de semillas de chontaduro en la región de Napo-Pastaza.
- 1980 sep. 18-21 A Cartagena flanco occidental de la Sierra Nevada de Santa Marta para buscar especies del género Bactris.
- 1980 sep. 28-30 A Turrialba, Costa Rica.
- 1980 oct. 1-8 Viajes Costa Rica, Panamá.

- 1980 oct. 23-26 A Cartagena, Riohacha, para buscar material de Bactris silvestres.
- 1980 nov. 24-26 A Santiago de Cali, Pasto, Samaniego, Sotomayor y regreso en busca de informes sobre chontaduro silvestre y maco (Pouteria sp.)
- 1981 may. 20-jun. 17 A Ecuador, Perú, Bolivia, Paraguay y Brasil por IBGPR -CIAT para coordinar colección de material genético de yuca en el hemisferio americano.
- 1981 jul. 3 Exposición sobre “Historia de la botánica en Colombia” y otros temas, en la Universidad de Antioquia, Medellín.
- 1981 sep. 1º-30 A Panamá, Cuba, México, Guatemala, Honduras, Nicaragua, Costa Rica, República Dominicana y Venezuela en un objetivo similar al del período may. 20-jun. 17.
- 1982 en. 31-feb.28 A Roma para participar en una reunión internacional sobre colección de material genético de yuca.
- 1982 Mar. 1-7 Recorridos en España y Portugal para una visión directa de aspectos fisiográficos y agrícolas para obtener documentos históricos sobre la dispersión de las plantas.
- 1982 mar. 7-11 En Estados Unidos (Washington) para consultas sobre la flora del Valle del Cauca y regreso a Santiago de Cali.
- 1982 nov. 7-16 A Lima, Iquitos, Tarapoto, Lima y actividades de entretenimiento en colección de material genético de yuca a profesionales agrónomos de las universidades de Huamanga, Loreto y del INIAP.
- 1983 mar. 5-6 Al Tolima, en procura de frutos de chupa (Gustavia speciosa), para estudios clínicos.
- 1983 may. 5-7 En Santa Marta, estudios sobre fundación de un jardín botánico en San Pedro Alejandrino, con el Dr. Jorge Ahumada de COLCIENCIAS.

- 1983 ago. 7-19 A Turrialba y Brasil para encuentro de expertos en palmas de FAO-CATIE.
- 1983 nov. 17-25 A los flancos sur y occidental de la Sierra Nevada para coleccionar chontaduros silvestres.
- 1983 dic. 27-28 Norte del Valle y sur de Risaralda en busca de material de chontaduros primitivos.
- 1984 Abr. 13 -jul. 14 A Estados Unidos (Washington, Cambridge, Mass.) y a España para documentación sobre segundo tomo de la “Historia de la cultura material en la América equinoccial. Vivienda y menaje”.
- 1984 Sep. 26-30 Al Huila para buscar material genético de chontaduro y traer alevinos de mojarra plateada.
- 1985 May.16 - ag. 1º A Estados Unidos (Washington-Berkeley), México y Panamá para documentación del tercer tomo de la “Historia de la cultura material en la América equinoccial. Vías, transportes y comunicaciones”.
- 1986 mar. 10-18 Viaje Santiago de Cali, Rio de Janeiro, Teresina y regreso vía Belem para asistir a reunión de trabajo sobre la palma babassú y exponer lo relativo a Orbignya cuatrecasana de Colombia.
- 1986 abr. 11 - jul.13 A España para documentación bibliográfica sobre varias investigaciones en marcha. Madrid, Sevilla, Simancas.
- 1987 nov. 14-27 Al Perú. Reuniones.
- 1988 feb.28 - may.28 Viajes a Washington (feb.28-abr.11); Boston (abr.12-21); Nueva York (abr.22-30); Washington (may.1-2); Miami (May.3-11); Costa Rica (may.12-22) y Panamá (may.23-28), en documentación para preparar una bibliografía etnobotánica de Colombia, por cuenta de COLCIENCIAS.

- 1988 jul. 13-27 Santiago de Cali, Manaos, Belem y regreso. Asistencia al 1er Simposio Internacional de Etnobiología. Se trajeron semillas varias y cepas de dos especies de guadua.
- 1989 feb.19 - abr.19 Santiago de Cali , Washington. Documentación sobre el tema “Tecnología”, para la historia de la cultura material en la América equinoccial.
- 1989 jul. 14-18 De Santafé de Bogotá a Antioquia, Caldas y Tolima, dentro del proyecto “Materias primas vegetales para artesanías”, del Jardín Botánico de Santafé de Bogotá.
- 1989 sep. 5-12 A Nariño y Putumayo dentro del proyecto Artesanías.
- 1989 sep. 30 Asistiendo en Córdoba, Quindío, a inauguración del Centro de Investigación de la Guadua de la Corporación Regional del Quindio.
- 1989 Nov. 17 A Calarcá, Armenia para revisión terreno nuevo jardín botánico.
- Viajes mensuales a Jardín Botánico de Bogotá para asesoría.
- 1990 ene. 30 Reunión sobre el PIRB en Santafé de Bogotá.
- 1990 feb.17 abr.30 En Washington, en consultas bibliográficas.
- 1991 feb.9-abr.6 En Washington, en consultas bibliográficas y botánicas.
- 1991 ag.18-21 En Cartagena. Reuniones.
- 1992 oct.14-15 En Manizales dictando en la Universidad Nacional de Caldas una conferencia sobre el trabajo en la América equinoccial.
- 1993 ene.4 - mar.5 En Washington, en consultas bibliográficas y botánicas.
- 1994 ene.11 - mar.11 En Washington, en consultas bibliográficas y botánicas.
- 1994 Sep.27 - oct.27 Viaje a Washington para consultas bibliográficas sobre la obra “La tierra en la América equinoccial”.

PARTICIPACIÓN E INTERVENCIÓN EN REUNIONES CIENTÍFICAS O TÉCNICAS

- | | |
|-----------------|---|
| Mar. 26-29 1956 | III Reunión Programa de Historia de América, del Instituto Panamericano de Geografía e Historia IPGH. Washington D.C. |
| Oct. 9 1956 | Seminario de Botánica: Conceptos de especie, subespecie, variedad, forma. Universidad de Harvard, Cambridge, Mass. |
| Oct. 23 1956 | Seminario de Botánica: diferencias morfológicas de hojas juveniles y adultas, de troncos y renuevos de algunas especies, como <u>Coccoloba</u> . Universidad de Harvard, Cambridge, Mass. |
| Nov.6 1956 | Seminario sobre Euforbiáceas. Cambridge, Mass. |
| Dic.4 1956 | Seminario sobre Plantas y hombre en México, por profesor Efraín Hernández. Cambridge. |
| Jul.17 1958 | Intervención ante VII Conferencia Interamericana de Cacao. Estación Agrícola Experimental de Palmira. |
| Ag.19-25 1962 | XXXV Congreso de Americanistas. Se presidió el Simposio de Etnobotánica y se presentó un trabajo. México. |
| Jul.13-19 1969 | XVII Reunión Anual, Sociedad Americana de Ciencias Hortícolas. Santiago de Cali , Palmira. |
| Ag.23-30 1970 | II Simposio Internacional sobre raíces y tubérculos tropicales. Honolulu, Hawaii. En representación del CIAT |
| Sep.25-28 1970 | I Coloquio sobre la Historia de la Ciencia en Colombia. Quirama, Río Negro, Antioquia. |

- Nov.27 1970 VIII Reunión en Santafé de Bogotá de ALAF sobre colección y mantenimiento de germoplasma vegetal con Jorge León, Ulises J. Grant, Efraím Hernández, N. Gutiérrez, Julio Rea y Manuel Torregroza, en representación del CIAT.
- May.24-27 1971 V Reunión Latinoamericana de Recursos Naturales Básicos, del Instituto Panamericano de Geografía e Historia. Santafé de Bogotá.
- Oct.4-8 1971 IV Jornada Latinoamericana de Parques Nacionales. Medellín. En representación de la Secretaría de Desarrollo y Fomento del Valle.
- Dic.3-10 1973 Reunión internacional para evaluar y organizar colección de germoplasma de plantas útiles del área del Caribe. FAO. IICA. Turrialba. Costa Rica.
- Dic.2-6 1974 Reunión internacional sobre Silvicultura de bosques tropicales. INDERENA. CONIF. IICA. Palmira. CIAT.
- Sep.12-13 1975 Primer encuentro de Jardines Botánicos. Medellín.
- Ag.25 1976 Segundo encuentro de Jardines Botánicos. Mateguadua, Tuluá, Valle del Cauca.
- Oct.26-28 1977 Tercer encuentro de Jardines Botánicos. Santafé de Bogotá.
- en.26-27 1978 Primera reunión interinstitucional sobre chontaduro. Santiago de Cali.
- Mar.31 1978 Segunda reunión interinstitucional sobre chontaduro. Santiago de Cali.
- Jun.11-13 1978 XIX Reunión anual Sociedad Botánica Económica en el Jardín Botánico de Saint-Louis, Missouri.

- Ag. 25 -Sep.29-
Nov-3 1978 Reuniones en COLCIENCIAS, Santafé de Bogotá para discusiones del “Plan Nacional de Investigación y Desarrollo de Productos Naturales Vegetales”.
- May.28-29-30 1979 Asistencia en Bogotá al seminario “Los recursos naturales renovables y el desarrollo regional amazónico”, organizado por el Instituto Geográfico “Agustín Codazzi” y el CIID.
- Jun. 20-21, Ag.24 1979 Reuniones de consulta en COLCIENCIAS, Santafé de Bogotá, sobre plantas de tinte y tanino, frutas tropicales y quinoa, y plantas medicinales, respectivamente.
- Ag.14-19 1979 Participación en la reunión regional de recursos genéticos de Mesoamérica y el Caribe, de la FAO, en Turrialba, Costa Rica, con participantes de la FAO, México, Puerto Rico, Perú y Costa Rica. En esa reunión se aprobó la creación de un comité permanente de consulta.
- Oct.19-20 1979 Simposio de extensión agro-forestal en Buenaventura-Calima, propiciado por CONIF.
- Dic.3-5 1979 Reunión de INTERCIENCIA en Santafé de Bogotá.
- En. 15 1980 Segunda reunión del Comité INTERCIENCIA en Santafé de Bogotá.
- Abr. 25 1980 Tercera reunión del Comité INTERCIENCIA en Santafé de Bogotá.
- May. 26 1980 Cuarta reunión del Comité de INTERCIENCIA en Santafé de Bogotá, para aprobar agenda reunión Medellín, Quirama.
- Jun. 6-9 1980 En Medellín, Quirama en reunión Programa INTERCIENCIA de Investigaciones aplicadas “Promoción de la investigación y el desarrollo de recursos biológicos nuevos subutilizados”.
- Sep. 4-5 1980 En Santafé de Bogotá reunión en la FES sobre aprovechamiento del bosque. Se presentaron dos propuestas.

- Sep.28-30 1980 Primer Seminario Internacional sobre chontaduro en Turrialba, Costa Rica.
- Oct.1-7 1980 En Turrialba, Costa Rica colaborando en un curso sobre recursos genéticos vegetales del área del Caribe, en calidad de expositor.
- Oct. 31 1980 En Santafé de Bogotá. Reunión sobre ecosistemas en COLCIENCIAS. Se presentaron 4 proyectos de investigación.
- Nov. 27-29 1980 Asistencia a la Universidad de Nariño en Pasto, a la Tercera reunión de botánicos colombianos.
- Nov. 15 1981 Participación en el Tercer Coloquio Nacional de Ecología en subselección Soatá, Boyacá, organizado por el Comité de Investigaciones Ecológicas CIE de la Facultad de Ciencias Agropecuarias de la Universidad Pedagógica y Tecnológica de Colombia, de Tunja.
- Nov. 17, 1981 Reuniones en COLCIENCIAS, INGEOMINAS
Oct. 8, nov. 23, 1982 e ITT del consejo de recursos vegetales de
Abr. 22, may.27, INTERCENCIA para el programa PIRB.
Jun. 20, jul.8, 28;
oct. 6, 13; nov. 4 1983
Mar. 2, 27; dic. 14, 1984
En. 17; feb. 20;
Mar. 29, 1985
- Feb. 1-4 1982 Reunión sobre germoplasma de yuca en la Oficina Internacional para Investigaciones en Genética de Plantas de la FAO, en Roma, para definir la estrategia de las colecciones de material genético en África, América y Asia con participación de especialistas de esos continentes.
- En. 11-13 1983 En el CIAT de Palmira dictando cursos sobre recursos genéticos vegetales a estudiantes de agronomía y profesionales de varios países.
- Sep. 29 y dic.1º 1982 Asistencia a reuniones junta directiva del
Sep. 28 y dic.21 1983 INDERENA, como representante del Presidente
Feb. 29, ag.1º, de la República.
Sep. 5, oct. 10 1984

- Ag. 7-19 1983 Reunión en Turrialba y Brasil con expertos en palmas de FAO-CATIE.
- Ag. 22-25 1983 En Mariquita reunión de botánicos en el marco de la Segunda Expedición Botánica.
- Mar. 14-17 1984 En recinto Quirama, asistencia a Segunda Reunión Internacional de INTERCIENCIA para evaluación del programa PIRB.
- Ag. 17 1984 Reunión en COLCULTURA, Santafé de Bogotá, como Miembro del Consejo Editorial.
- Oct. 26 1984 Reunión de directores de herbarios, en el Jardín Botánico de Mateguadua, Tuluá, Valle del Cauca, Colombia.
- En. 17, feb. 20 1985 Reunión en Santafé de Bogotá, con miembros del PIRB en oficinas del CIID, con coordinador canadiense doctor Robert Rowe.
- Mar. 29 1985 Reunión ordinaria PIRB.
- Sep. 5-7 1985 Taller sobre Jardín Botánico “Eloy Valenzuela”. Corporación de Defensa de la Meseta de Bucaramanga. Bucaramanga.
- Sep. 16-20 1985 Encuentro científico por los 20 años de la fundación del Departamento de Biología de la Universidad Nacional. Santafé de Bogotá.
- Oct. 3-4 1985 Encuentro sobre industrialización del chontaduro. INCIVA. Santiago de Cali.
- Nov. 4-6 1985 Seminario-taller sobre oleaginosas promisorias. INTERCIENCIA - PIRB - CONVENIO ANDRÉS BELLO. Santafé de Bogotá.
- En. 27-28 1986 Reunión sobre polinización con Apis mellifera. Federación Nacional de Cafeteros. Santafé de Bogotá.
- Mar. 10-18 1986 Reunión de trabajo sobre la palma babassú. EMBRAPA-CENARGEN-UEPAE. Teresina, Piauí-Brasil.

- Nov. 12-13 1986 En Medellín, seminario “Materiales no convencionales para construcciones rurales” (1er. Día, guadua; 2º. Tierra).
- May. 2 1987 1er. Seminario sobre agronomía e industrialización del chontaduro y el borjón. Secretaría de Agricultura del Valle. Santiago de Cali.
- May. 6-7 1987 En Pereira con profesores de la Universidad Tecnológica, discutiendo sobre organización de un herbario y de un jardín botánico.
- Jul. 31 1987 Reunión en Cámara Junior de Santiago de Cali sobre problemas de cerros y arborización de la ciudad.
- Ag. 25 1987 Reunión en Universidad del Valle sobre fauna y flora asociada a los guaduales.
- Sep. 1-6 1987 1er. Simposio Colombiano de Etnobotánica. Universidad del Magdalena, Santa Marta. Se dictó conferencia magistral “Contribuciones del amerindio al bienestar de la humanidad en el ramo de plantas útiles: los frutales.
- Oct. 1-4 1987 Reunión-conversatorio en Darién-Calima, sobre arqueología del sur-occidente colombiano.
- Nov. 14-21 1987 En Yurimaguas, Perú, conversatorio internacional sobre pijuayo (*Bactris gasipaes*).
- Nov. 22-27 1987 En Lima, documentación sobre bibliografía etnobotánica.
- Dic. 2-4 1987 4º Encuentro de Jardines Botánicos en Marsella, Risaralda.
- Jul. 19-24 1988 1er. Simposio Internacional de Etnobiología en Belem del Pará, Brasil, en representación de COLCIENCIAS. Se hizo aprobar moción de homenaje al Dr. Henry Wassen, del Museo Etnográfico de Gotemburgo, Suecia, por sus trabajos de etnobotánica.

- Oct. 26-29 1988 En Pereira, Risaralda y en Córdoba, Quindío, en el III Simposio Nacional de Bambú-Guadua. El día 26 se dictó una conferencia “Uso de la guadua en la cultura precolombina”.
- Nov. 4-6 1988 5º Encuentro de jardines botánicos de Colombia, Tuluá y Mateguadua.
- Jun. 28-Jul. 1º. 1989 Asistiendo en Universidad del Cauca al 2º Simposio colombiano de etnobiología y lectura de conferencia magistral el 29 de junio, sobre Zamiáceas comestibles.
- Ag. 9 1989 En Universidad Javeriana asistiendo a una reunión sobre el PIRB con miembros de ACAL y COLCIENCIAS. Santafé de Bogotá.
- Ag. 16-19 1989 En Riosucio, Caldas, encuentro de la Palabra. Se hizo una exposición sobre plantas útiles.
- Ag. 31 1989 Reunión en COLCIENCIAS sobre red de revistas científicas de Colombia.
- Nov. 22-25 1989 Asistiendo en Mariquita al 6º Encuentro de Jardines Botánicos y exposición sobre bancos de germoplasma.
- Dic. 1º.-2 1989 IV encuentro nacional de bambú-guadua en Tuluá, Valle del Cauca.
- May. 16-18 1991 Asistencia en la Universidad Nacional de Colombia seccional Manizales, al seminario “500 años de historia” y conferencia magistral “Cultivo de plantas utilitarias en la América Pre y Post colombina”.
- Jul. 1º. 17 1991 Con las Naciones Unidas participando en discusiones de un proyecto sobre biodiversidad del Chocó. Santafé de Bogotá.
- Jul. 20-23 1991 Asistencia al 3er. Simposio Colombiano de Etnobotánica en Tuluá y Darién, Valle del Cauca.

- Ag. 19 1991 Conferencia sobre “Biodiversidad del bosque tropical; su conservación; su potencial como recurso de sustento y su importancia para la arquitectura del paisaje” en el XXVIII International Federation of Landscape Architects, en Cartagena, Colombia.
- Sep. 18 1991 Conferencia sobre “Revaloración de la agricultura prehispánica” ante el XIV Congreso Nacional de Ingenieros Agrónomos ASIAVA de Colombia, en Santiago de Cali.
- Oct. 10 1991 Conferencia “La ecología y la salud en el trópico” ante la reunión-taller de la sociedad Colombiana de Parasitología y Medicina Tropical, en Santafé de Bogotá.
- Nov. 26 1992 Exposición en el Jardín Botánico “Juan María Céspedes” de Tuluá a un grupo de investigadores internacionales asistentes a un curso sobre recursos genéticos, organizado por la Facultad de Ciencias Agronómicas de Palmira, Valle del Cauca, sobre su experiencia personal en la colección de maíz, yuca y leguminosas forrajeras en varios países americanos.
- Dic. 14-18 1992 Participando en un seminario-taller internacional sobre materias primas para artesanías, organizado por la OEA y Artesanías de Colombia. Se hizo una intervención el día 16 titulada: “Problemas en el suministro de materias primas para artesanías, posibles soluciones y relación con la conservación de recursos naturales”.
- Jul. 16 1993 Foro Ecológico sobre el control fiscal en el medio ambiente. Santiago de Cali. Se expuso el tema: “Problemas ambientales del occidente colombiano”.
- Jun. 15-17 1994 Participando en el Simposio “Antropología, comida e identidad” de la Universidad de Antioquia, Medellín, Colombia, con la conferencia magistral “Cambios en la alimentación en la América equinoccial desde la época prehispánica”.

- Nov. 18 1994 Reunión convocada por Ecofondo para discutir estatutos del Instituto del Pacífico “J. Von Neumann”. Se presentó proyecto de organización.
- Nov. dic. 1994 Como miembro del Comité científico, participando en la preparación y ejecución del I Congreso Nacional sobre Biodiversidad, organizado por la Universidad del Valle y el Ministerio del Medio Ambiente, certamen que tuvo lugar en el Hotel Intercontinental de Santiago de Cali del 4 al 7 de diciembre de 1994.
- 1995 Se propuso a la directora del INCIVA, el 3 de abril, organizar el 1er. Simposio colombiano de Etnobiología; se participó en las reuniones preparatorias y se asistió al certamen celebrado en el Centro Vacacional Yanacónas de Cali los días 20-24 de noviembre. Las memorias las publicó el INCIVA en la revista CESPEDESIA, vol. 21, No. 67, enero-julio, 1996.
- Mar. 2-3 1995 Asistiendo en Calarcá a reunión de representantes de jardines botánicos y herbarios para discutir el articulado del proyecto de ley de la representante a la Cámara, Alegría Fonseca, quien estuvo presente, sobre la organización de aquellas entidades.
- 1996 Marzo 18. Se participó en el Jardín Botánico “José Celestino Mutis”, de Santafé de Bogotá, en los actos programados por esa entidad y la FEN para conmemorar el primer centenario del nacimiento del científico Enrique Pérez Arbeláez, y se leyó un esbozo biográfico del homenajeado.

PLANTAS QUE LE HAN SIDO DEDICADAS

- 1- Borojoa patinoi Cuatr., Rubiáceas.
(Secretaría de Agricultura y Ganadería. Santiago de Cali. Servicio de Divulgación, año II, No. 5, agosto 1949:474-477 de RACC, vol. 7, No. 28, 1948).
- 2- Huberodendron patinoi Cuatr., Bombacáceas.
(FIELDIANA: Botany, 27(1): 87-92, June, 1950).
- 3- Patinoa almirajo Cuatr., Bombacáceas.
(RIBA. París, No. 369-370, Jul-Aou: 306-313, 1953)
- 4- Attaleas victoriana Dug., Palmáceas.
(MUTISIA. Bogotá, No. 188-10, agosto, 1953).
- 5- Bombacopsis patinoi Dug. & Robyns, Bombacáceas.
(MUTISIA. Bogotá, No. 31, enero, 1968).
- 6- Eugenia victoriana Cuatr., Mirtáceas.
(MUTISIA. Bogotá, No. 32:6-8, mar., 1970)

Sigla: RIBA = REVUE INTERNATIONALES DE BOTANIQUE APPLIQUÉE.

OTRAS DISTINCIONES

En sesión del 11 de mayo de 1966, la Academia Colombiana de Ciencias Exactas, Físicas y Naturales, lo eligió como miembro correspondiente.

Por Decreto No 0777, de 4 de agosto de 1967, la Gobernación del Valle del Cauca, le confirió la medalla de las Ciudades Confederadas del Valle del Cauca, que le fue impuesta en el despacho del Gobernador el 11 de septiembre del mismo año.

Por resolución No 08 de 16 de julio de 1969, el Consejo Superior de la Universidad del Valle le otorgó el grado de Doctor Honoris Causa en Ciencias. El diploma correspondiente le fue entregado por el Rector de la Universidad en la graduación solemne del 25 de los mismos mes y año.

Por comunicación de 22 de abril de 1970, la Sociedad Dominicana de Geografía, constituida el 18 de dicho mes, le participó el nombramiento como miembro correspondiente.

Mediante Decreto No. 1062, de 14 de julio de 1971, la Gobernación del Valle del Cauca le concedió la medalla de oro al Mérito Agronómico.

Resolución 27, de noviembre 5 de 1974, otorgando la Distinción al Mérito Agronómico de la Asociación de Ingenieros Agrónomos y Profesionales afines del Valle “ASIAVA”.

El 11 de septiembre de 1976, la sociedad de Mejoras Públicas y la Universidad Central del Valle, Tuluá, le hicieron un homenaje.

Premio FEDERAL a la Investigación otorgado el 5 de diciembre de 1980 por la Federación de fabricantes de alimentos para animales.

Medalla al Mérito Conservacionista de la Corporación Autónoma Regional del Cauca (CVC) para 1980. Diciembre 30.

El Instituto Ecuatoriano de Ciencias Naturales le otorgó el título de miembro correspondiente, mediante diploma fechado en Quito el 16 de agosto de 1983 y que le fue entregado por el presidente de esa entidad, doctor Misael Acosta Solís, en acto realizado en Mariquita el 25 de dicho mes, con motivo de la reunión de botánicos.

La Junta Departamental de Cultura del Valle le otorgó, mediante Resolución 003, de julio 6 de 1985, la condecoración Calima de Oro, que le fue impuesta el 26 de septiembre de 1985.

La Sociedad de mejoras Públicas de Santiago de Cali le otorgó la Medalla del Mérito 1987, que le fue impuesta el 5 de diciembre del mismo mes.

Jurado con los doctores Jorge Ahumada B. y Julio Carrizosa Umaña para calificar los trabajos del premio de ciencias de la FEN. Agosto de 1987.

Evaluador para COLCIENCIAS de proyectos sobre botánica taxonómica y aplicada, en los años y con el número de conceptos () que se expresan: 1976 (1); 1978 (1); 1979 (1); 1980 (2); 1981 (2); 1982 (4); 1983 (10); 1986 (1); 1987 (3); 1988 (3); 1990 (1). En 11 años 29 conceptos.

Octubre 15, 1990. Imposición de la Medalla al mérito cívico y ecológico de la Empresa de Servicios Municipales de Santiago de Cali, EMSIRVA, Alcaldía.

Mayo 30, 1991. La Asociación Colombiana de Herbarios Regionales le entregó una placa en Villavicencio “por sus servicios a la botánica”.

Julio 20, 1991. La alcaldía de Tuluá le impuso la medalla “Juan María Céspedes” por sus servicios en el Jardín Botánico de esa ciudad.

Octubre, 1991. Jurado para calificar los trabajos de ciencias del premio FEN de este año, con los doctores Guillermo Páramo y Gabriel Cadena.

Diciembre 16, 1991. El Instituto de Integración Cultural Quirama le otorga la condecoración “Trabajador de la cultura”, rama de Ciencias, en Medellín, Colombia.

Noviembre 25, 1993. El Fondo FEN Colombia le otorga en Santafé de Bogotá el premio “José Celestino Mutis” a la vida y la obra de un científico, según Acta 076 de la Junta directiva, de 24 de septiembre de 1993.

Diciembre 6, 1993. La Junta directiva del Instituto Vallecaucano de Investigaciones Científicas- INCIVA, le impuso la medalla “Federico Carlos Lehmann V.”, mediante Acuerdo No. 26 de noviembre 3 de 1993.

La Universidad Nacional de Colombia, sede Palmira, por Resolución No. 15 de 1994 (marzo 4) del Consejo Directivo, le envió una moción de felicitación por 50 años de labor científica, documento que fue entregado en sesión del 15 de marzo de 1994.

Agosto, 1994. El Instituto de Estudios del Pacífico (IEP) de la Universidad del Valle, asociado al Instituto de Investigaciones ambientales del Pacífico “John von Neumann”, lo incluyó como miembro del Comité Científico.

Diciembre 20, 1994. El alcalde de Santiago de Cali, mediante Decreto de honor No. 2139 de 1994, le otorgó la Medalla al Mérito Cívico Santiago de Cali, por una vida consagrada a la investigación de la flora, y dispuso que el proyectado parque de Los Písamos de Cali llevara su nombre.

Junio 24, 1995. La Universidad del Valle, sede Zarzal, le hizo un homenaje a su vida y obra.

Septiembre 20, 1996. El INCIVA le otorga la condecoración “Cespedesia de oro”, “en reconocimiento a toda una vida dedicada a la investigación científica”.

Noviembre 23 y 28, 1996. El programa Alasena del SENA de Santiago de Cali en Telepacífico una presentación de su vida y obra.

Agosto 22, 1997. El Ingenio Providencia le dedica su biblioteca especializada en el Museo de la Caña de Azúcar.

Octubre 22 de 1997. La Federación de Cultivadores de Palma Africana FEDEPALMA, por Resolución No. 006 de la fecha, le otorgó la condecoración “Orden del mérito palmero” en la categoría extraordinario, grado de plata, por sus servicios en la selección de individuos genitores de esa palma en 1945-1950.

Noviembre 17, 1998. Homenaje por varias entidades oficiales y ONGS del Zarzal, Valle del Cauca; colocación de placa de mármol en la Casa de la Cultura.

Octubre 18, 2000. La Gobernación del Valle del Cauca le otorga la Orden “Ciudades Confederadas del Valle del Cauca” en el Grado Cruz de Comendador como testimonio de reconocimiento y gratitud por sus eminentes servicios a la comarca y al país.

**VÍCTOR MANUEL
PATIÑO RODRÍGUEZ**

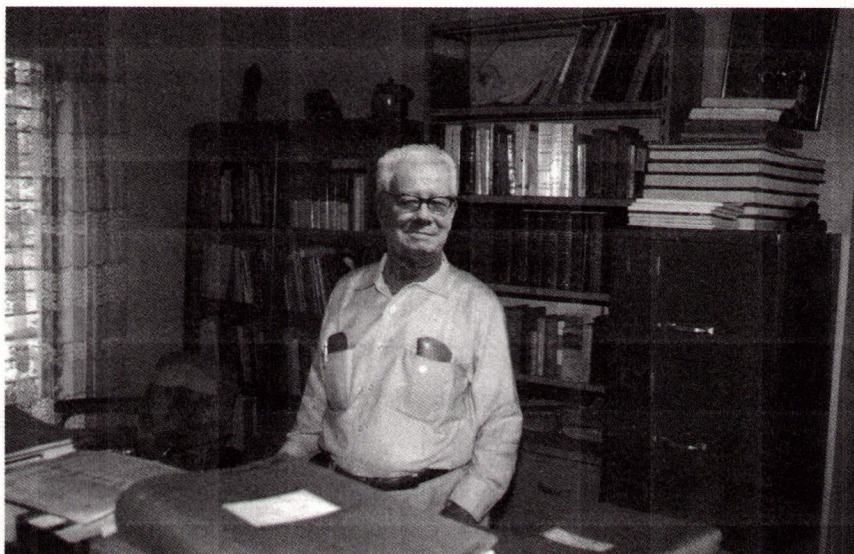

Su producción intelectual

ORGANIZACIÓN DE LA OBRA

Ejemplo:

00357

PATIÑO RODRÍGUEZ, Víctor Manuel. 1990. **Historia de la cultura material en la América Equinoccial. 8 Vol.** Santafé de Bogotá: Instituto Caro y Cuervo. (Serie Biblioteca Ezequiel Uricoechea; Nos. 1-8)

Ubicación física: REF/980.00498/P298h/sp/8 Vols

Ubicación: INCIVM

Resumen: En 8 volúmenes se compendia la historia de la cultura material en el territorio equinoccial de América que durante más de 40 años el investigador Víctor Manuel Patiño ha recuperado a través de sus estudios.

CATEGORIA: <HISTORIA>

Palabras clave: <AMÉRICA EQUINOCCIAL> <ALIMENTACIÓN>
<SIGLO XV> <TRANSPORTE> <VÍAS> <VESTIDO>
<VIDA SOCIAL> <CULTURA PREHISPANICA> <VIVIENDA>
<TECNOLOGÍA> <VIDA ERÓTICA> <TRABAJO>

00357 Es el No. que corresponde a la ubicación del documento en la publicación.

Autor(es): *Patiño Rodríguez, Víctor Manuel.* Se encuentra organizado por apellido y luego por nombre. Si son varios se separan con punto y coma [;] entre sí.

1990 = Año de publicación del documento

Título: *Historia de la cultura material en la América Equinoccial. 8 Vols.* Se encuentra inmediatamente después del autor. Está ordenado alfabéticamente. Los artículos en inglés y en español no están considerados dentro del orden alfabético.

Pie de Imprenta: *Santafé de Bogotá: Instituto Caro y Cuervo. (Serie Biblioteca Ezequiel Uricoechea; Nos. 1-8)*

Ciudad, Casa Editora, Serie, Volúmenes o número de páginas, ilustraciones, etc.

Ubicación física: REF/980.00498/P298h/04122/sp. Corresponde al No. de clasificación por el cual usted puede localizar el documento

en la Estantería del Centro de Análisis de Información Especializada - CAIE REF: Colección de Referencia 80.00498 es la clasificación del documento de acuerdo con DEWEY. P298h = Clave de autor 04122 = MFN (No. Dentro de la Base de Datos) sp = Español.

Ubicación: INCIVM Documento ubicado en el Museo Departamental de Historia Natural del INCIVA.

Resumen: En 8 volúmenes se compendia la historia de la cultura material en el territorio equinoccial de América que durante más de 40 años el investigador Víctor Manuel Patiño ha recuperado a través de sus estudios

CATEGORIA: Son las categorías primarias consideradas relevantes dentro de grandes grupos temáticos asignados. Ej: <HISTORIA>

Palabras clave: <AMERICA EQUINOCCIAL> <ALIMENTACIÓN> <SIGLO XV> <TRANSPORTE> <VÍAS> <VESTIDO> <VIVIENDA SOCIAL> <CULTURA PREHISPANICA> <VIVIENDA> <TECNOLOGÍA> <VIDA ERÓTICA> <TRABAJO> Son los descriptores correspondientes al análisis del documento.

ABREVIATURAS

DE	Colección Documentos Especializados
en	Inglés (documento escrito en inglés)
GL	Colección General de Libros
IL	Ilustraciones
INCIVA	Instituto para la Investigación y la Preservación del Patrimonio Cultural y Natural del Valle del Cauca
M	Monografía
MFN	“Master file number” (número asignado dentro de la publicación y dentro de la Base de Datos)
p	Página
Pr	Proyecto
pr	Portugués (documento escrito en portugués)
REF	Colección de Referencia
sp	Español (documentos escritos en español)
T	Tesis
Ubi	Ubicación
v	Volumen

ÍNDICE NUMÉRICO

00001 -

PATIÑO RODRÍGUEZ, Víctor Manuel. DEVIA ÁLVAREZ, Wilson. 1987. Itinerario florístico de Cali. Proyecto. Santiago de Cali: Instituto Vallecaucano de Investigaciones Científicas. 523 p.

=> **Ubicación física:** MI/BOT/Pr037/6/sp.

Resumen: Se presentan los resultados del estudio florístico de la ciudad de Cali, Valle del Cauca, Colombia. Se registraron en el perímetro urbano 307 especies correspondientes a 80 familias botánicas. Se ubican las especies reportadas de acuerdo con la procedencia geográfica. Las descripciones abreviadas han sido elaboradas por el coautor Wilson Devia Álvarez. El resto de la información es obra de Víctor Manuel Patiño Rodríguez.

Palabras clave: <FLORA VALLECAUCANA> <FLORA ORNAMENTAL> <COLOMBIA> <VALLE DEL CAUCA> <SANTIAGO DE CALI> <ÁRBOLES ORNAMENTALES> <PROYECTOS DE INVESTIGACIÓN> <FLORA URBANA> <FLORA> <INVENTARIOS FORESTALES>

00002 -

PATIÑO RODRÍGUEZ, Víctor Manuel. 1981. Siembra experimental, registro de crecimiento y estudios biológicos de cuatro palmas oleaginosas nativas de la Costa Pacífica y del Chocó: Táparo *Orbignya cuatrecasana*; palma real *Ynesa colenda*; Güerregue *Astrocaryum standleyanum* y Milpesos *Jessenia polycarpa*. Proyecto. Calima (Valle del Cauca): Instituto Vallecaucano de Investigaciones Científicas. 9 p.

=> **Ubicación física:** MI/BOT/Pr044/13/sp.

Resumen: Trabajo dirigido por el doctor Víctor Manuel Patiño. Incluye datos sobre el desarrollo cronológico y observaciones del comportamiento de las 4 especies del estudio; así como recomendaciones y datos sobre aspectos financieros.

Palabras clave: <COLOMBIA> <CHOCÓ> <LITORAL> <VARIEDADES> <PROYECTOS DE INVESTIGACIÓN> <OLEAGINOSAS> <ESPECIES OLEAGINOSAS> <PALMAS OLEAGINOSAS> <Attalea> <TAPARO> <Orbignya> <Ynesa> <MILPESOS> <ARECACEAE>

00003 -

PATIÑO RODRÍGUEZ, Víctor Manuel. SALAZAR DE BENAVIDES, Olga. 1978. Recolección de material botánico y de propagación de la Bombacacea piscandé *Bombacopsis PATIÑOi* Dug. Robyns, de las cuencas de los ríos Güisa y Mira en el Departamento de Nariño y zona limítrofe con el Ecuador (100 a 1800 s.n.m.). Informe final. Proyecto. Santiago de Cali: Secretaría de Agricultura. 50 p.

=> **Ubicación física:** MI/BOT/Pr048/17/sp.

Resumen: Trabajo dirigido por el doctor Víctor Manuel Patiño. El piscandé constituye un ejemplo de la regresión que han sufrido en los países americanos ciertas especies vegetales que tuvieron amplio uso en la época precolombina y hoy sólo son curiosidades. Las referencias de la época colonial mencionan este fruto como usual en la costa ecuatoriana de Esmeraldas y en Tumaco. Esta investigación dio como resultado que el rango altitudinal en que puede vivir el piscandé es de 100-1700 metros sobre el nivel del mar. Incluye datos sobre el desarrollo cronológico, análisis de los datos obtenidos así como su fenología y usos culinarios.

Palabras clave: <PISCANDÉ> <PROPAGACIÓN DE LAS PLANTAS> <NARIÑO> <COLOMBIA> <MATERIAL BOTÁNICO> <RECOLECCIÓN> <PROYECTOS DE INVESTIGACIÓN> <*Bombacopsis patiñoi*> <CUENCAS HIDROGRÁFICAS> <ECUADOR> <RÍO MIRA> <RÍO GUISA> <BOMBACACEAE>

00004 -

PATIÑO RODRÍGUEZ, Víctor Manuel. 1960. El Corozo o nolí, Corozo oleífera (HBK) Bailey, recurso natural oleaginoso de Colombia (inérito). Santiago de Cali. Inérito.

=> **Ubicación física:** Colección personal

Palabras clave: <TRABAJOS INÉRITOS> <COROZO> <COLOMBIA>

00005 -

PATIÑO RODRÍGUEZ, Víctor Manuel. 1989. Bibliografía etnobotánica parcial, comentada, de Colombia y los países vecinos. Santafé de Bogotá: Kelly, 371 p.

=> **Ubicación física:** REF/581.6/P298/62/sp.

Resumen: Se comentan 703 contribuciones sobre la materia del título. Contiene índice de materias; de los 34 herbarios que custodian los exsiccados detallados, geográfico de 31 regiones, y de los 84 grupos étnicos involucrados.

Palabras clave: <ETNOBOTÁNICA> <COLOMBIA>

00006 -

PATIÑO RODRÍGUEZ, Víctor Manuel. 1964. Plantas cultivadas y animales domésticos en América equinoccial. Santiago de Cali: Imprenta Departamental. 6 v.

=> **Ubicación física:** REF/581.9/P298/70/sp/6 vols.

Resumen: Contenido: V.1 Frutales. V. 2. Plantas alimenticias. V. 3. Fibras, medicinas, misceláneas. V. 4. Plantas introducidas. V. 5. Animales domésticos introducidos. V. 6. Plantas ornamentales. Supl. V. 3 y 4.V.2. Se presenta en 6 V. la historia del uso y de la dispersión de plantas útiles desde la época prehispánica, y de los animales domésticos en la colonial.

Palabras clave: <PLANTAS COMESTIBLES> <AMÉRICA EQUINOCCIAL> <PLANTAS CULTIVADAS> <ANIMALES DOMÉSTICOS> <ETNOBOTANICA>

00007 -

PATIÑO RODRÍGUEZ, Víctor Manuel. 1954. Fitofolklore de la Costa colombiana del Pacífico. En: Archivos Venezolanos de Folklore 2(3):85-145. Caracas. 1953-1954.

=> **Ubicación física:** DE/M/017/88/sp.

Resumen: Colección comentada de 508 coplas populares de la costa del Pacífico entre Jaqué en Panamá y Esmeraldas en el Ecuador, sobre plantas útiles a cualquier título. El material fue obtenido con informantes desde 1945 hasta 1954.

Palabras clave: <COLOMBIA> <COSTA PACÍFICA COLOMBIANA> <FOLCLOR VEGETAL> <ETNOBOTÁNICA> <LITORAL> <COLOMBIA>

00008 -

PATIÑO RODRÍGUEZ, Víctor Manuel. 1956. Arborización ornamental y utilitaria en el Valle del Cauca. Washington. Mimeógrafo. 58 p.
=> **Ubicación física:** DE/M/031/101/sp.

Resumen: Datos preliminares sobre el asunto, a la luz de la experiencia hasta el año de la redacción, en la Secretaría de Agricultura del Valle. Se fijan pautas sobre arborización ornamental.

Palabras clave: <FLORA VALLECAUCANA> <ÁRBOLES ORNAMENTALES> <COLOMBIA> <VALLE DEL CAUCA> <FLORA> <ARBORICULTURA ORNAMENTAL>

00009 -

ENSAYO DE CULTIVOS MIXTOS DEL CHONTADURO CON ÁRBOLES FRUTALES Y MADERABLES: INFORME FINAL. PROYECTO. 1982. Ensayo de cultivos mixtos del chontaduro con árboles frutales y maderables: Informe final. Proyecto. Bajo Calima (Valle del Cauca): Instituto Vallecaucano de Investigaciones Científicas. 4 p.

=> **Ubicación física:** MI/CUL/Pr09/130/sp.

Resumen: Bajo la dirección del doctor Víctor Manuel Patiño el proyecto se desarrolló en la Granja Agro-forestal del Bajo Calima, de la Secretaría de Agricultura y Fomento. Se asociaron cultivos de borjón, chontaduro y seis especies maderables.

Palabras clave: <CHONTADURO> <PROYECTOS DE INVESTIGACIÓN> <ÁRBOLES FRUTALES> <ÁRBOLES MADERABLES> <PEJIBAYE> <PALMAS> <ARECACEAE> <Bactris gasipaes>

00010 -

PATIÑO RODRÍGUEZ, Víctor Manuel. VELASCO F, Armando. 1982. Identificación de las áreas geográficas de Colombia aptas para el cultivo del chontaduro. Proyecto. Santiago de Cali: Instituto Vallecaucano de Investigaciones Científicas. 36 p.

=> **Ubicación física:** MI/CUL/Pr012/133/sp.

Resumen: Trabajo dirigido por el doctor Víctor Manuel Patiño. Informes sobre el desarrollo cronológico de los viajes de estos investigadores a Buenaventura y a la región del Putumayo y un registro de los datos diarios de lluvias en mm. Incluye además el análisis de los datos obtenidos y algunas recomendaciones.

Palabras clave: <COLOMBIA> <PROYECTOS DE INVESTIGACIÓN> <CHONTADURO> <REGIONES BIOGEOGRÁFICAS> <PEJIBAYE> <PALMAS> <Bactris gasipaes> <ARECACEAE>

00011 -

PATIÑO RODRÍGUEZ, Víctor Manuel, dir. LONDONO PAVA, Ximena. 1989. Estudio botánico, ecológico, silvicultural y económico industrial de las bambusoideae de Colombia. Proyecto. Santiago de Cali: Instituto Vallecaucano de Investigaciones Científicas. 207 p.: il., fotos.

=> **Ubicación física:** MI/BOT/Pr029/150/sp.

Resumen: Trabajo dirigido por el doctor Víctor Manuel Patiño. Se llevó a cabo el estudio botánico, ecológico, silvicultural y económico-industrial de los bambúes de Colombia. Esta investigación incluyó viajes de reconocimiento, estudios de laboratorio, establecimiento de un banco de germoplasma, de un cultivo comercial de guadua y la remodelación de una vivienda en guadua.

Palabras clave: <BAMBUES> <COLOMBIA> <PROYECTOS DE INVESTIGACIÓN> <GERMOPLASMA VEGETAL> <SILVICULTURA> <BOTANICA ECONOMICA> <PRODUCTOS FORESTALES> <BAMBUSA> <Guadua angustifolia> <BAMBUSOIDEAE> <POACEAE>

00012 -

PATIÑO RODRÍGUEZ, Víctor Manuel. 1995. Datos etnobotánicos adicionales sobre el cachipay o pijibay (*Bactris gasipaes* Kunth) Arecaceae y especies afines en América Intertropical. En: Revista de la Academia Colombiana de Ciencias Exactas, Físicas y Naturales 19(75):661-671, nov., 1995.

=> **Ubicación física:** Colección personal

Resumen: Como complemento de dos artículos y un libro publicados sobre el tema, entre 1958 y 1963 se presentan nuevos datos pertinentes tanto a la dispersión geográfica como a las toponimias, fitónimos, mitos, leyendas, creencias, domesticación, cultivo y cosecha de *Bactris gasipaes*.

Palabras clave: <ETNOBOTÁNICA> <Bactris gasipaes> <FRUTAS TROPICALES> <CHONTADURO> <PEJIBAYE> <AMERICA INTERTROPICAL>

00013 -

PATIÑO RODRÍGUEZ, Víctor Manuel. 1994. Biodiversidad del bosque tropical; su conservación; su potencial como recurso de sustento, y su importancia para la arquitectura del paisaje. En: Cespedesia 20(64-65):211-215, ene.1993-dic.1994.

=> **Ubicación física:** Colección personal

Resumen: Para proyectos de arquitectura en las tierras húmedas tropicales desde 1946 el autor preconizó el uso de especies nativas, en la arborización urbana y para el caso de la costa del Pacífico se produjo una lista tentativa de los elementos utilizables. Ciudades como Quibdó, Buenaventura, Tumaco y otras del litoral pacífico colombiano; Leticia y Mocoa en los territorios amazónicos; Florencia en el Caquetá etc., podían ser arborizadas con especies autóctonas de gran belleza, en vez de serlo con elementos vegetales llevados del interior, que se repiten monótonamente y que en muchos casos son árboles exóticos.

Palabras clave: <BOSQUE TROPICAL> <RECURSOS NATURALES> <PROYECTOS DE INVESTIGACIÓN> <ARBORIZACIÓN>

00014 -

PATIÑO RODRÍGUEZ, Víctor Manuel. 1972. Esbozo biográfico de Ciro Molina Garcés. En: Cespedesia 1(3):143-160, jul.-sep., 1972.

=> **Ubicación física:** Colección personal

Resumen: Ciro Molina Garcés (Cirmolgar), nació en Cali, Colombia. En 1918 viajó a Estados Unidos como cónsul de Colombia, regresa en 1920 y se dedica a las labores del campo. Pionero del cultivo científico del algodón en el Cauca, de la creación de la Secretaría de Industrias con el apoyo del doctor Carlos Holguín Lloreda y de importaciones de animales de raza y de vegetales útiles, sentando las bases del fomento agropecuario e industrial del Valle como director de la Secretaría de Industrias donde desempeñó múltiples actividades en pro del Valle del Cauca.

Palabras clave: <MOLINA GARCÉS, CIRO, 1891-1953> <COLOMBIA> <BENEFACTORES> <AGRICULTURA REPUBLICANA> <CIENCIAS NATURALES> <BOTÁNICOS>

00015 -

PATIÑO RODRÍGUEZ, Víctor Manuel. 1984. Recursos bióticos para el desarrollo en el área norteandina. En: *Cespedesia* 12(47-48):7-22, ene.-jun., 1984.

=> **Ubicación física:** Colección personal

Resumen: La porción de los Andes al norte de la línea ecuatorial comprende el ecuador climático y el ecuador térmico a lo largo de la costa colombiana. Se explican los factores políticos, sociales y económicos que retardan el adecuado conocimiento y uso de aquellos recursos: la escasa visión de los gobernantes; la política partidista sobre las otras actividades, etc.

Palabras clave: <REGION ANDINA>

00016 -

PATIÑO RODRÍGUEZ, Víctor Manuel, comp. 1985. Algunos aspectos distintivos de Cali a través de su historia. En: *Cespedesia* 14(51-52): 7-9, ene.-dic., 1985.

=> **Ubicación física:** Colección personal

Resumen: Se presentan aspectos destacados de la vida de la ciudad y de la actuación de los personajes que con ella tuvieron vinculación, en el período comprendido entre 1536 (llegada de los primeros españoles y fundación de la ciudad) y 1551 (muerte de Belalcázar en Cartagena).

Palabras clave: <SANTIAGO DE CALI> <COLOMBIA>

00017 -

PATIÑO RODRÍGUEZ, Víctor Manuel. 1985. Las crónicas del Perú de Pedro Cieza de León concernientes a la fosa central del Valle del Cauca. En: *Cespedesia* 14(51-52):11-37, en-dic., 1985.

=> **Ubicación física:** Colección Personal

Resumen: Habla de la provincia de Quimbaya y de las costumbres de los señores de ella, de la fundación de la ciudad de Cartago; de la manera que está asentada la ciudad de Cali, y de los indios de su comarca, y quién fue el fundador; del río de Santa Marta y de las cosas que hay en sus riberas; de la relación de algunos pueblos de la gobernación de Popayán, 1539-1541.

Palabras clave: <INDIOS DE COLOMBIA> <COLOMBIA>
<VALLE DEL CAUCA>

00018 -

PATIÑO RODRÍGUEZ, Víctor Manuel. 1975. Apuntes sobre el Umuy, *Panopsis rubra* Killip Cuatr. y sobre los alimentos farináceos que se preparan con sus frutos. En: *Cespedesia* 4(16):269-279, oct.-dic., 1975.

=> **Ubicación física:** Colección personal

Resumen: Por el examen de varias colecciones de material botánico, se puede decir que la especie en estudio vive desde Nariño en el sur hasta el norte del Valle del Cauca. Del fruto del umuy o pepo, se obtienen varios alimentos farináceos: arepas de umuy solo, de umuy y maíz, de colada de almidón.

Palabras clave: <ETNOBOTÁNICA> <*Panopsis rubra*> <Umuy> <BOTÁNICA ECONÓMICA>

00019 -

PATIÑO RODRÍGUEZ, Víctor Manuel. 1975. Datos históricos sobre el roedor *Hydrochaeris hydrochaeris* Linnaeus. En: *Cespedesia* 4(13):9-14, en-mar, 1975.

=> **Ubicación física:** Colección personal

Resumen: El roedor es originario de Sur América. Las primeras noticias históricas sobre la especie se conocieron en las cuencas de los ríos Paraguay de la Plata y Orinoco, y se relata las distintas regiones con sus nombres.

Palabras clave: <ROEDORES> <CHIGÜIRO> <COLOMBIA> <MAMIFEROS NOCIVOS> <PLAGAS DE ANIMALES>

00020 -

PATIÑO RODRÍGUEZ, Víctor Manuel. 1977. Palmas Oleaginosas de la costa colombiana del Pacífico. En: *Cespedesia* 6(23-24):131-260, jul.-dic.

=> **Ubicación física:** Colección personal

Resumen: Los datos contenidos en este informe se obtuvieron en varios viajes por la región costera del Pacífico. Durante los recorridos se anotaron los nombres dialectales de distintas especies de palmas.

Palabras clave: <PALMAS> <Colombia> <COSTA PACÍFICA COLOMBIANA> <*Manicaria saccifera*> <*Jessenia polycarpa*> <*Attalea allenii*> <ORBIGNYA> <*Oenocarpus dryanderæ*> <LITORAL> <BOTÁNICA ECONÓMICA>

00021 -

PATIÑO RODRÍGUEZ, Víctor Manuel. 1977. El Corozo o Noli, *Elaeis oleifera* (HBK) Cortés ex Wessels Boer, recurso natural oleaginoso de Colombia. En: *Cespedesia* 6(21-22):7-118, en-jun.

=> **Ubicación física:** Colección personal

Resumen: Este trabajo se empezó en abril de 1959, con objetivos definidos y programas detallados para aprovechar una planta oleaginosa nativa al máximo de lo que puede producir e introducirla al cultivo sistemático y racionalizado. Este trabajo consta de un estudio general y de 5 informes especiales.

Palabras clave: <COROZO> <PALMAS> <COLOMBIA> <PLANTAS OLEAGINOSAS> <NOLI> <*Elaeis oleifera*> <ARECACEAE> <BOTÁNICA ECONÓMICA>

00022 -

PATIÑO RODRÍGUEZ, Víctor Manuel. 1978. Normas generales para la obtención de datos fenológicos. En: *Cespedesia* 13(25-26):33-34. Suplemento 2, ene.-jun., 1978.

=> **Ubicación física:** Colección personal

Resumen: Las normas serían: conocimiento de la geografía y climatología del territorio en que actúa el observador; observación de la fauna por la vinculación que ésta tiene con las plantas; estudios de materiales de herbario; observación en un área de un año continuo, relacionando esto con el clima; observación de los mercados públicos para observar maduración en determinadas épocas del año.

Palabras clave: <FENOLOGÍA> <ECOLOGÍA VEGETAL>

00023 -

PATIÑO RODRÍGUEZ, Víctor Manuel. 1978. Antecedentes históricos sobre fenología vegetal en el área ecuatorial americana. En: *Cespedesia* 13(25-26):35-40. Suplemento 2, ene.-jun. 1978.

=> **Ubicación física:** Colección Personal

Resumen: Es sabido que Colombia es un país ecuatorial. Colombia y no el Ecuador, es el país ecuatorial por excelencia en América, pese a la situación puramente astronómica del segundo en el centro del hemisferio. Este estudio permite detectar cosas que son comunes con los países colindantes; pero también diferencias locales importantes.

Palabras clave: <FENOLOGÍA> <ECUADOR> <BOSQUES>

00024 -

PATIÑO RODRÍGUEZ, Víctor Manuel. 1976. Realidades, problemas, programas y proyecciones del Jardín Botánico del Valle “Juan María Céspedes”. En: Cespedia. 5(19-20):35-39 Suplemento 1, jul.-dic. 1976.

=> **Ubicación física:** Colección personal

Resumen: Entidad departamental que está ubicada en Tuluá, en el corregimiento de Mateguada, Valle del Cauca, Colombia. Posee las colecciones más ricas que hay en Colombia de Cycadáceas y Palmáceas. Los documentos relacionados con los trámites de gestión se encuentran en la Colección Personal del investigador Patiño Rodríguez.

Palabras clave: <COLOMBIA> <VALLE DEL CAUCA> <TULUÁ> <JARDIN BOTANICO JUAN MARÍA CÉSPEDES> <BIOBIBLIOGRAFÍA>

00025 -

PATIÑO RODRÍGUEZ, Víctor Manuel. 1983. Temario e introducción de la Flora compendiada del Valle del Cauca. En: Cespedia 12(45-46):7-20, jul.-dic.

=> **Ubicación física:** Colección personal

Resumen: Esta primera versión de la Flora del Valle del Cauca se limita al material colectado desde el establecimiento de la Comisión Botánica del Valle en 1943 hasta 1979, en que se fundó el INCIVA y se empezó la copia de las fichas de colección.

Palabras clave: <COLOMBIA> <VALLE DEL CAUCA> <JARDÍN BOTÁNICO JUAN MARÍA CÉSPEDES> <FLORA> <FLORA VALLECAUCANA>

00026 -

PATIÑO RODRÍGUEZ, Víctor Manuel. 1960. Historia colonial y nombres indígenas de la palma pijibay (Guilielma gasipaes (HBK), Bailey). En: Revista colombiana de antropología 9:23-72.

=> **Ubicación física:** Colección Personal

Resumen: Primer artículo: datos históricos de la palma en mención (América ístmica, Costa occidental suramericana y cuencas del Atrato y del C, Amazonia, Magdalena y Nuevo Reino de Granada, Orinoco y Guayanas). Segundo artículo: 339 vocablos aplicados a la palma en varios países de América, indicando la lengua y la fuente bibliográfica.

Palabras clave: <CHONTADURO> <PEJIBAYE> <Bactris gasipaes> <ETNOBOTÁNICA>

00027 -

PATIÑO RODRÍGUEZ, Víctor Manuel. 1975. Historia de la vegetación natural y de sus componentes en la América equinoccial. Santiago de Cali: Imprenta Departamental. 429 p.

=> **Ubicación física:** GL/581.0724/P298h/2508/sp.

Resumen: Contenido: I. Prolegómenos II. Panorama de la vegetación natural en la época de la conquista, revisión histórica III. Cambios de la vegetación a partir de la ocupación española; causas y consecuencias IV. Elementos constitutivos de la vegetación V. Usos de plantas leñosas VI. Especies y productos extractivos VII. Índice de nombres científicos.

Palabras clave: <BOTÁNICA EXPERIMENTAL> <BOTÁNICA ECONÓMICA>

00028 -

PATIÑO RODRÍGUEZ, Víctor Manuel. 1976. La flora en la poesía: mil y más poemas sobre las plantas. Santiago de Cali: Imprenta Departamental. T.1.

=> **Ubicación física:** GL/808.81936/P298/2509/sp.

Resumen: Antología poética con 1019 poemas sobre bosques, sabanas, árboles en general y plantas en particular, éstas en orden taxonómico. Los poemas están en español, portugués, francés, gallego, catalán, inglés, los cinco últimos traducidos por el autor.

Palabras clave: <ÁRBOLES EN EL FOLKLORE>

00029 -

PATIÑO RODRÍGUEZ, Víctor Manuel. 1945. Exploración agrícola en Sur América. Santiago de Cali: Secretaría de Agricultura y Fomento. 279 p. :il.

=> **Ubicación física:** GL/630.201/P298/2510/sp.

Resumen: Informe general de un viaje de estudio sobre problemas agrícolas, agro-industriales y forestales por Suramérica. Se acompañan 14 informes parciales de lo observado en cada país. Trae reproducciones de dos artículos en portugués publicados en revistas de Sao Paulo y Río de Janeiro. Abundantes fotografías de los lugares visitados.

Palabras clave: <AMÉRICA DEL SUR>

00030 -

PATIÑO RODRÍGUEZ, Víctor Manuel. 1972. Factores inhibitorios de la producción agropecuaria: factores físicos y biológicos. Santiago de Cali: Imprenta Departamental. 403 p.

=> **Ubicación física:** GL/632/P298/2511/sp.

Resumen: Contenido: I. Incidencia de varios factores que limitan, retardan o anulan el trabajo del hombre en las labores campesinas. II. Calamidades producidas por fenómenos meteorológicos y climáticos. III. Calamidades producidas por fenómenos tectónicos. IV. Enfermedades y plagas de las plantas cultivadas. V. Enfermedades, plagas y otros enemigos naturales de los animales domésticos.

Palabras clave: <AGRONOMÍA>

00031 -

PATIÑO RODRÍGUEZ, Víctor Manuel. 1979. Del Condomio y del yantar: Poesía y paremiología bromatológicas. Santiago de Cali: Imprenta Departamental. T.1.

=> **Ubicación física:** GL/808.81955/P298/2512/sp.

Resumen: Son 218 poemas por autores de 20 países americanos y de España, en español, gallego y catalán. Se divide la presentación en La comida como necesidad, con 66 poemas; La comida como ejercicio, con 221 poemas. Se incluyen también sobre el tema alimentario 1168 refranes españoles y 222 refranes colombianos.

Palabras clave: <LITERATURA HISPANOAMERICANA>

00032 -

PATIÑO RODRÍGUEZ, Víctor Manuel. 1946. Presentación del Calima: prospectación tentativa de una política agraria para el Pacífico. Santiago de Cali: Secretaría de Agricultura y Fomento. 161 p.

=> **Ubicación física:** GL/910.09861/P298/2513/sp.

Resumen: Se divide en partes I. El medio físico, con 2 capítulos de diversos autores y uno del propio; II. El medio biológico, con 3 capítulos de autores diferentes. III. El medio humano, un capítulo del autor principal. IV. Perspectivas económicas, de dos autores y del principal. V. Actividades oficiales del autor principal.

Palabras clave: <CALIMA> <PACÍFICO> <INFORMES TÉCNICOS>

00033 -

PATIÑO RODRÍGUEZ, Víctor Manuel. 1997. Datos etnobotánicos sobre algunas palmeras de la América Intertropical. En: Revista de la Academia Colombiana de Ciencias Exactas, Físicas y Naturales 21(79):7-23, mar., 1997.

=> **Ubicación física:** Colección personal

Resumen: Se presentan datos preferentemente del siglo XVI al XVIII sobre la importancia de las palmas para el hombre en América Intertropical, y los principales usos discriminados por raíces, estípites, hojas, inflorescencias y frutos.

Palabras clave: <PALMAS> <AMÉRICA INTERTROPICAL> <ETNOBOTÁNICA>

00034 -

PATIÑO RODRÍGUEZ, Víctor Manuel. 1994. Datos etnobotánicos sobre algunas formas leñosas de la subfamilia Bambusoideae (Poaceae) en la América intertropical. En: Revista de la Academia Colombiana de Ciencias Exactas, Físicas y Naturales 19(72):27-46, abr., 1994.

=> **Ubicación física:** Colección Personal

Resumen: Se destacan las especie de acuerdo con su uso. Se presenta un cuadro con los fitónimos indígenas, dialectuales y regionales, se indican los topónimos de ellos derivados y se señalan algunos mitos relacionados con estas especies.

Palabras clave: <BAMBUSA> <AMÉRICA INTERTROPICAL> <POACEAE> <ETNOBOTÁNICA>

00035 -

PATIÑO RODRÍGUEZ, Víctor Manuel. 1950. Aclimatación y producción de té en el Valle del Cauca. Actividad llevada a cabo durante 1947-1950. Santiago de Cali.

=> **Ubicación física:** Colección Personal

Resumen: Patiño Rodríguez realiza la aclimatación y la producción de té en el Valle del Cauca desde la selección de áreas y suelos hasta la siembra de las primeras 10 hectáreas experimentales en Bitaco (La Cumbre). Al pasar el lote arrendado al nuevo dueño en 1951, éste amplió las plantaciones instalando una maquinaria de beneficio. Actualmente se cuenta con más de 300 hectáreas y otras de pequeños campesinos aledaños que venden la hoja a la planta donde se beneficia y comercializa el té hindú. Los documentos relacionados con los trámites de gestión se encuentran en la Colección Personal del investigador Patiño Rodríguez.

Palabras clave: <TÉ> <BITACO> <LA CUMBRE>
<PRODUCCIÓN> <VALLE DEL CAUCA>
<BIOBIBLIOGRAFÍA>

00036 -

PATIÑO RODRÍGUEZ, Víctor Manuel. 1945. Gestión administrativa para la fundación de la Estación Agroforestal o Granja del Pacífico del Bajo Calima (inédito). Bajo Calima (Buenaventura). Inédito.

=> **Ubicación física:** Colección Personal

Resumen: Patiño Rodríguez en 1945 fundó para la Secretaría de Agricultura del Valle la Estación Agroforestal o Granja del Pacífico del Bajo Calima dedicada al estudio y fomento de la palma africana, el caucho Hevea y otras plantas aptas para medrar en climas lluviosos, así como para investigaciones forestales. Los documentos relacionados con los trámites de gestión se encuentran en la Colección Personal del investigador Patiño Rodríguez.

Palabras clave: <TRABAJOS INÉDITOS> <BAJO CALIMA>
<BUENAVENTURA> <PALMA AFRICANA> <CAUCHO HEVEA> <BIOBIBLIOGRAFÍA>

00037 -

PATIÑO RODRÍGUEZ, Víctor Manuel. 1968. Gestión administrativa relacionada con las plantaciones en el Jardín Botánico Juan María Céspedes en Tuluá, Valle del Cauca y Estación Biológica Ciro Molina Garcés en Buga, Valle del Cauca durante 1968 (inédito). Tuluá.

=> **Ubicación física:** Colección Personal

Resumen: Patiño Rodríguez realizó las siguientes actividades: plantaciones de árboles maderables nativos en el Jardín Botánico Juan María Céspedes; Iniciación del Proyecto de la Flora y Herbario del Valle del Cauca; Organización de Bancos de Germoplasma de guaduas y bambúes, plantas para artesanías y colección de palmas. En la Estación Biológica existen 70 hectáreas de bosque típico de piedemonte cordillerano y programas de educación ambiental. Los documentos relacionados con los trámites de gestión se encuentran en la Colección Personal del investigador Patiño Rodríguez.

Palabras clave: <TRABAJOS INÉDITOS> <JARDIN BOTÁNICO JUAN MARÍA CÉSPEDES> <ESTACIÓN BIOLÓGICA EL VÍNCULO> <BANCOS DE GERMOPLASMA> <GUADUA> <BAMBÚES> <PALMAS> <ÁRBOLES MADERABLES> <BIOBIBLIOGRAFÍA>

00038 -

PATIÑO RODRÍGUEZ, Víctor Manuel. 1985. Gestión administrativa para el diseño, organización y dirección en los primeros 6 años del INCIVA durante 1980-1985 (inédito). Santiago de Cali.

=> **Ubicación física:** Colección Personal

Resumen: Patiño Rodríguez crea el INCIVA en 1979 con el fin de realizar estudios en ciencias naturales y sociales apoyados en los centros operativos situados en Tuluá, Buga y Darién. Éste último fundado en 1981 sirve de sede de investigaciones en arqueología. Los documentos relacionados con los trámites de gestión se encuentran en la Colección Personal del investigador Patiño Rodríguez.

Palabras clave: <TRABAJOS INÉDITOS> <INCIVA> <DARIÉN> <BUGA> <TULUÁ> <BIOBIBLIOGRAFÍA>

00039 -

PATIÑO RODRÍGUEZ, Víctor Manuel. 1982. Gestión administrativa para el diseño e iniciación del Museo Etnobotánico del Valle del Cauca durante 1982. Tuluá. Valle del Cauca.

=> **Ubicación física:** Colección Personal

Resumen: Patiño Rodríguez inicia el diseño de este Museo con el objeto de presentar con fines didácticos el aporte del hombre de todos los continentes para la domesticación y el uso de plantas, divididas en unas 17 categorías. Se han desplegado varias especies vivas a lo largo de senderos peatonales de piedra, el cual se encuentra en proceso. Mayor información: INCIVANOTAS No. 12: 59-60, 1984-1985. Informe inédito de avance 1982-1986. Los documentos relacionados con los trámites de gestión se encuentran en la Colección Personal del investigador Patiño Rodríguez.

Palabras clave: <MUSEO ETNOBOTÁNICO DEL VALLE DEL CAUCA> <JARDÍN BOTANICO JUAN MARÍA CÉSPEDES> <VALLE DEL CAUCA> <BIBLIOGRAFÍA>

00040 -

PATIÑO RODRÍGUEZ, Víctor Manuel. 1990. Precisiones semánticas. En: Patiño, Víctor Manuel. Historia de la cultura material en la América Equinoccial: alimentación y alimentos. Santafé de Bogotá: Instituto Caro y Cuervo, Vol.1. p.3-7. (Serie: Biblioteca Ezequiel Uriceochea; número. 35).

=> **Ubicación física:** REF/980.00498/P298h/04122/Vol.1/sp.

Resumen: Contiene: nombres generales; nombres de las colaciones; formas de comer; denominaciones culinarias; ingredientes; nombres traslaticios; comidas especiales; personas vinculadas con la comida.

Palabras clave: <ALIMENTACIÓN> <AMÉRICA EQUINOCCIAL>

00041 -

PATIÑO RODRÍGUEZ, Víctor Manuel. 1990. Concepciones bromatológicas y dietéticas. En: Patiño, Víctor Manuel. Historia de la cultura material en la América Equinoccial: alimentación y alimentos. Vol.1 Santafé de Bogotá: Instituto Caro y Cuervo, Vol. 1. p.9-21. (Serie: Biblioteca Ezequiel Uriceochea; No. 5).

=> **Ubicación física:** REF/980.00498/P298h/04122/Vol.1/sp.

Resumen: Contiene: A.- Abstención voluntaria o ritual de tomar alimentos: I. Pueblos primitivos.- B: Sólo ciertos miembros de la comunidad. II. Pueblos civilizados.

Palabras clave: <ALIMENTACIÓN> <SAL> <AJÍ> <CHICHA> <MASATO> <COMIDAS CEREMONIALES> <SUSTANCIAS TERAPÉUTICAS> <AMÉRICA EQUINOCCIAL> <ALIMENTOS DE ORIGEN VEGETAL>

00042 -

PATIÑO RODRÍGUEZ, Víctor Manuel. 1990. Alimentos, disponibilidad y suministro. Alimentos sustitutivos. En: Patiño, Víctor Manuel. Historia de la cultura material en la América Equinoccial: alimentación y alimentos. Vol.1 Santafé de Bogotá: Instituto Caro y Cuervo, Vol.1. p.22-36. (Serie: Biblioteca Ezequiel Uricoechea; número. 3).

=> **Ubicación física:** REF/980.00498/P298h/04122/Vol.1.

Resumen: Contiene: I. Disponibilidad; II. Suministros; III. Alimentos sustitutivos.

Palabras clave: <ALIMENTACIÓN> <ALIMENTOS SUSTITUTIVOS> <AMÉRICA EQUINOCCIAL>

00043 -

PATIÑO RODRÍGUEZ, Víctor Manuel. 1990. Sabores y degustaciones. Búsqueda de rarezas. Geofagia. Alimentos repugnantes. Efectos patológicos o letales. En: Patiño, Víctor Manuel. Historia de la cultura material en la América Equinoccial: alimentación y alimentos. Vol.1 Santafé de Bogotá: Instituto Caro y Cuervo, Vol.1. p.38-43. (Serie: Biblioteca Ezequiel Uricoechea; número.3).

=> **Ubicación física:** REF/980.00498/P298h/04122/Vol.1/sp.

Resumen: Contiene: 1. Sabores y degustación; 2. Búsqueda de rarezas; 3. Geofagia; 4. Alimentos repugnantes; 5. Efectos patológicos o letales.

Palabras clave: <ALIMENTACIÓN> <ALIMENTOS REPUGNANTES> <GEOFAGÍA> <AMÉRICA EQUINOCCIAL>

00044 -

PATIÑO RODRÍGUEZ, Víctor Manuel. 1990. Discriminación alimentaria por grupos étnicos, por estamentos sociales y por oficios o situaciones. En: Patiño, Víctor Manuel. Historia de la cultura material en la América Equinoccial: alimentación y alimentos. Vol.1 Santafé de Bogotá: Instituto Caro y Cuervo, Vol.1. p.47-59. (Serie: Biblioteca Ezequiel Uricoechea; número. 3).

=> **Ubicación física:** REF/980.00498/P298h/04122/Vol.1/sp.

Resumen: Contiene: A. Por grupos étnicos; B. Por condición social; C. Por oficios y situaciones.

Palabras clave: <ALIMENTACIÓN> <GRUPOS ÉTNICOS>
<COMPORTAMIENTO SOCIAL> <VALORES CULTURALES>
<AMÉRICA EQUINOCCIAL>

00045 -

PATIÑO RODRÍGUEZ, Víctor Manuel. 1990. La comida indígena. En: Patiño, Víctor Manuel. Historia de la cultura material en la América Equinoccial: alimentación y alimentos. Vol.1 Santafé de Bogotá: Instituto Caro y Cuervo, Vol.1. p.63-67. (Serie: Biblioteca Ezequiel Uricoechea; número. 3).

=> **Ubicación física:** REF/980.00498/P298h/04122/Vol.1/sp.

Resumen: Contiene: 1.- Sobriedad; 2.- Refacciones; 3.- Costumbres manducatorias; 4.- Predilección por las bebidas; 5.- Diferencias jerárquicas en la alimentación indígena.

Palabras clave: <ÉPOCA PREHISPÁNICA> <ALIMENTACIÓN>
<ALIMENTOS INDÍGENAS> <COSTUMBRES MANDUCATORIAS> <AMÉRICA EQUINOCCIAL>

00046 -

PATIÑO RODRÍGUEZ, Víctor Manuel. 1990. Estudio discriminado de los alimentos de origen mineral y vegetal. En: Patiño, Víctor Manuel. Historia de la cultura material en la América Equinoccial: alimentación y alimentos. Vol.1 Santafé de Bogotá: Instituto Caro y Cuervo, Vol. 1. p.69-119. (Serie: Biblioteca Ezequiel Uricoechea; No. 3).

=> **Ubicación física:** REF/980.00498/P298h/04122/Vol.1/sp.

Resumen: Contiene: A. Alimentos o sazónadores minerales; B. Alimentación vegetal sólida: tubérculos y raíces; Alimentación vegetal líquida: bebidas alimenticias.

Palabras clave: <ÉPOCA PREHISPÁNICA> <ALIMENTACIÓN> <SAZONADORES MINERALES> <TUBÉRCULOS> <RAÍCES> <YUCA> <MONOCOTILEDÓNEAS> <DICOTILEDÓNEAS> <FLORES> <FRUTAS> <GRANOS> <CONDIMENTOS> <COLORANTES CULINARIOS> <ACEITES VEGETALES> <ALIMENTACIÓN VEGETAL LÍQUIDA> <BEBIDAS> <AMÉRICA EQUINOCCIAL> <ALIMENTOS DE ORIGEN VEGETAL>

00047 -

PATIÑO RODRÍGUEZ, Víctor Manuel. 1990. Alimentos indígenas de origen animal. En: Patiño, Víctor Manuel. Historia de la cultura material en la América Equinoccial: alimentación y alimentos. Vol.1 Santafé de Bogotá: Instituto Caro y Cuervo, Vol.1. p.120-155. (Serie: Biblioteca Ezequiel Uricoechea; número. 3).

=> **Ubicación física:** REF/980.00498/P298h/04122/Vol.1.

Resumen: Contiene: A. Insectos; B. Moluscos; 3. Crustáceos; D. Batracios; E. Ofidios; F. Saurios; G. Hidrosaurios; H. Quelonios; I. Peces; J. Aves; K. Mamíferos; L. Grasas animales; M. Canibalismo.

Palabras clave: <EPOCA PREHISPANICA> <ALIMENTACIÓN> <ALIMENTOS INDÍGENAS> <CANIBALISMO> <AMÉRICA EQUINOCCIAL>

00048 -

PATIÑO RODRÍGUEZ, Víctor Manuel. 1990. Culinaria indígena. En: Patiño, Víctor Manuel. Historia de la cultura material en la América Equinoccial: alimentación y alimentos. Vol.1 Santafé de Bogotá: Instituto Caro y Cuervo, Vol.1. p.159-163. (Serie: Biblioteca Ezequiel Uricoechea; número. 3).

=> **Ubicación física:** REF/980.00498/P298h/04122/Vol.1/sp.

Resumen: Contiene aspectos sobre la culinaria indígena.

Palabras clave: <ÉPOCA PREHISPÁNICA> <ALIMENTACIÓN> <ALIMENTOS INDÍGENAS> <CULINARIA INDÍGENA> <AMÉRICA EQUINOCCIAL>

00049 -

PATIÑO RODRÍGUEZ, Víctor Manuel. 1990. Útiles y trastos para preparar y servir los alimentos. En: Patiño, Víctor Manuel. Historia de la cultura material en la América Equinoccial: alimentación y alimentos. Vol.1 Santafé de Bogotá: Instituto Caro y Cuervo, Vol.1. p.164-177. (Serie: Biblioteca Ezequiel Uricoechea; número. 3).

=> **Ubicación física:** REF/980.00498/P298h/Vol.1/sp.

Resumen: Contiene: I.- Útiles de origen mineral; II.- Útiles de origen vegetal; 3.- Útiles de origen animal.

Palabras clave: <ÉPOCA PREHISPÁNICA> <ALIMENTOS DE ORIGEN ANIMAL> <ALIMENTACIÓN> <ALIMENTOS DE ORIGEN VEGETAL> <RAÍCES> <RECIPIENTES> <AMÉRICA EQUINOCCIAL>

00050 -

PATIÑO RODRÍGUEZ, Víctor Manuel. 1990. Concepciones dietéticas y costumbres alimentarias en la Península Ibérica a fines del Siglo XV y primera mitad del Siglo XVI. En: Patiño, Víctor Manuel. Historia de la cultura material en la América Equinoccial: alimentación y alimentos. Vol.1 Santafé de Bogotá: Instituto Caro y Cuervo, Vol.1. p.181-225. (Serie: Biblioteca Ezequiel Uricoechea; número. 3).

=> **Ubicación física:** REF/980.00498/P298h/04122/Vol.1/sp.

Resumen: Contiene: 1.- Concepciones dietéticas; 2.- Ayunos y abstinencia; 3.- Libros de culinaria; 4.- Despilfarro de los españoles.

Palabras clave: <SIGLO XV> <SIGLO XVI> <ALIMENTACIÓN> <ALIMENTOS DIETÉTICOS> <CULINARIA> <RECETAS CULINARIAS> <AMÉRICA EQUINOCCIAL>

00051 -

PATIÑO RODRÍGUEZ, Víctor Manuel. 1990. Aportes del Viejo Mundo a la alimentación americana a partir del primer viaje de Cristóbal Colón. En: Patiño, Víctor Manuel. Historia de la cultura material en la América Equinoccial: alimentación y alimentos. Vol.1 Santafé de Bogotá: Instituto Caro y Cuervo, Vol.1. p.193-225, (Serie: Biblioteca Ezequiel Uricoechea; número. 3).

=> **Ubicación física:** REF/980.00498/P298h/04122/Vol.1/sp.

Resumen: Contiene: A- Lista de alimentos sazonadores y condimentos, 1 - Minerales, 2 - Vegetales; B - Conservas de frutas, 1- Frutas americanas, 2.- Frutas introducidas; C - Bebidas a base de cacao; D - Bebidas elaboradas con musáceas; E - Bebidas hechas de semillas; F - Bebidas alcohólicas; G - Bebidas tónicas y estimulantes; H - Bebidas gasificadas.

Palabras clave: <SIGLO XV> <SIGLO XVI> <ALIMENTACIÓN>
<BEBIDAS> <AMÉRICA EQUINOCCIAL>

00052 -

PATIÑO RODRÍGUEZ, Víctor Manuel. 1990. Menaje introducido. En: Patiño, Víctor Manuel. Historia de la cultura material en la América Equinoccial: alimentación y alimentos. Vol.1 Santafé de Bogotá: Instituto Caro y Cuervo, Vol.1. p.227-231. (Serie: Biblioteca Ezequiel Uricoechea; número. 3).

=> **Ubicación física:** REF/980.00498/P298h/04122/Vol.1/sp.

Resumen: Contiene: 1 - Vidrio; 2 - Loza; 3 - Cerámica; 4 - Elementos para limpieza.

Palabras clave: <SIGLO XV> <SIGLO XVI> <ALIMENTACIÓN>
<RECIPIENTES> <AMÉRICA EQUINOCCIAL>

00053 -

PATIÑO RODRÍGUEZ, Víctor Manuel. 1990. Proceso de la aculturación alimentaria en América. En: Patiño, Víctor Manuel. Historia de la cultura material en la América Equinoccial: alimentación y alimentos. Vol.1 Santafé de Bogotá: Instituto Caro y Cuervo, Vol.1. p.232-237. (Serie: Biblioteca Ezequiel Uricoechea; número.3).

=> **Ubicación física:** REF/980.00498/P298h/04122/Vol.1/sp.

Resumen: Contiene: 1.- Aculturación alimentaria; 2.- Comidas introducidas.

Palabras clave: <SIGLO XV> <SIGLO XVI> <ALIMENTACIÓN>
<CULTURA ALIMENTARIA> <AMÉRICA EQUINOCCIAL>

00054 -

PATIÑO RODRÍGUEZ, Víctor Manuel. 1990. Escrutinio de la alimentación contemporánea. En: Patiño, Víctor Manuel. Historia de la cultura material en la América Equinoccial: alimentación y alimentos. Vol.1 Santafé de Bogotá: Instituto Caro y Cuervo, Vol.1. p.247. (Serie: Biblioteca Ezequiel Uricoechea; número.3).

=> **Ubicación física:** REF/980.00498/P298h/04122/Vol.1/sp.

Resumen: Contiene información sobre los patrones culturales nuevos que van abriendo perspectivas a otros alimentos y preparaciones distintas de las tradicionales.

Palabras clave: <SIGLO XV> <SIGLO XVI> <ALIMENTACIÓN> <ALIMENTACIÓN CONTEMPORÁNEA> <AMÉRICA EQUINOCCIAL>

00055 -

PATIÑO RODRÍGUEZ, Víctor Manuel. 1990. Vocabulario preliminar de alimentos típicos del área equinoccial. En: Patiño, Víctor Manuel. Historia de la cultura material en la América Equinoccial: alimentación y alimentos. Vol.1 Santafé de Bogotá: Instituto Caro y Cuervo, Vol.1. p.249-257. (Serie: Biblioteca Ezequiel Uricoechea; no.3).

=> **Ubicación física:** REF/980.00498/P298h/04122/Vol.1/sp.

Resumen: Contiene un vocabulario de alimentos típicos con el nombre, ingredientes principales, localidad y fuentes.

Palabras clave: <ALIMENTACIÓN> <ALIMENTOS TÍPICOS REGIONALES> <VOCABULARIO> <AMÉRICA EQUINOCCIAL>

00056 -

PATIÑO RODRÍGUEZ, Víctor Manuel. 1997. La tierra en la América equinoccial. Santafé de Bogotá: Imprenta Nacional. 395p.

=> **Ubicación física:** GL/581.9/P298t/3364/sp.

Resumen: La Tierra considerada como planeta, con las características que la hacen habitable. Como objeto de posesión por el hombre, y modalidades que adoptó la posesión desde la época prehispánica hasta el presente. Posesión y manejo del agua.

Palabras clave: <AMERICA EQUINOCCIAL> <USO DE LA TIERRA> <LATIFUNDIO> <MINIFUNDIO> <TIERRA>

00057 -

PATIÑO RODRÍGUEZ, Víctor Manuel. 1989. Comportamiento de plantas nativas colombianas bajo cultivo: situación actual del chontaduro. En: Revista de la Academia Colombiana de Ciencias Exactas, Físicas y Naturales, 17(65):259-264, jul.

=> **Ubicación física:** Colección Personal

Resumen: Se proporciona información sobre la domesticación de varias especies americanas y a manera de ejemplo se destaca el caso del Chontaduro y su incorporación al cultivo en escala comercial.

Palabras clave: <CHONTADURO> <Bactris gasipaes> <VARIEDADES NATURALIZADAS> <INTRODUCCIÓN DE PLANTAS> <ADAPTACIÓN> <ETNOBOTÁNICA>

00058 -

PATIÑO RODRÍGUEZ, Víctor Manuel. 1967. Guayusa, planta estimulante olvidada del piedemonte Andino oriental. En: Revista de la Academia Colombiana de Ciencias Exactas, Físicas y Naturales, 13(49):108-114, dic., 1967.

=> **Ubicación física:** Colección Personal

Resumen: Se trata de una planta tónica de la Amazonia, usada por los indígenas diariamente en las mañanas. Se hace la historia desde la época colonial hasta nuestros días.

Palabras clave: <GUAYUSA> <ETNOBOTÁNICA>

00059 -

PATIÑO RODRÍGUEZ, Víctor Manuel. 1988. Una referencia del Siglo XIX sobre el sedante Yoco, Paullinia yoco. En: Revista de la Academia Colombiana de Ciencias Exactas, Físicas y Naturales 16(63):43, jul., 1988.

=> **Ubicación física:** Colección Personal

Resumen: Observaciones del general José María Obando en 1841 durante el viaje por la Amazonia, sobre el uso de la bebida obtenida del bejuco yoco por los indígenas, como estimulante.

Palabras clave: <Paullinia yoco> <YOCO> <ETNOBOTÁNICA> <PLANTAS ÚTILES>

00060 -

PATIÑO RODRÍGUEZ, Víctor Manuel. 1999. Faunética: antología poética zoológica panamericana y europea. Santafé de Bogotá: Instituto Caro y Cuervo. 845 p. (Serie "La Granada entreabierta"; No. 85).

=> **Ubicación física:** GL/808.81936/P298f/3949/sp.

Resumen: Colección de 788 poemas sobre animales, en escala zoológica, correspondientes a 404 autores de 36 países, en castellano, gallego, catalán, portugués, inglés, francés, italiano y alemán.

Palabras clave: <ANIMALES EN LA POESÍA>

00061 -

PATIÑO RODRÍGUEZ, Víctor Manuel. 1949. El arapaima, pez amazónico para los ríos vallecaucanos. En: Boletín No. 6. Secretaría de Agricultura y Ganadería. Cali, sep., 1949. 60 p.

=> **Ubicación física:** DE/ICT/03970/sp.

Resumen: Breves consideraciones sobre la alimentación humana en el litoral Pacífico. contribución de la piscicultura en la solución del problema. Un pez amazónico para los ríos vallecaucanos.

Palabras clave: <ARAPAIMA> <PECES> <VALLE DEL CAUCA>

00062 -

PATIÑO RODRÍGUEZ, Víctor Manuel. 1950. Un quinquenio al servicio de la agricultura vallecaucana. En: Serie informativa. Año III. No. 8. Santiago de Cali, Imprenta Departamental. 1950., 93 p. 2 v.

=> **Ubicación física:** Colección Personal

Resumen: Se hace un recuento de la actividad desarrollada en la Estación Agroforestal del Calima-Buenaventura por el autor de 1945 a 1949, en cultivos coloniales como palma de aceite, caucho y otros.

Palabras clave: <VALLE DEL CAUCA> <INFORMES TÉCNICOS>

00063 -

PATIÑO RODRÍGUEZ, Víctor Manuel. 1960. Muestra folklórica del Litoral Pacífico de Ecuador, Colombia y Panamá. En: Archivos venezolanos de folklore No. 6, 1959-1960. p.105-134.

=> **Ubicación física:** Colección Personal

Resumen: Son 181 coplas catalogadas en 31 temas.

Palabras clave: <FOLCLOR> <ECUADOR> <COLOMBIA>
<PANAMÁ> <ETNOBOTÁNICA> <LITORAL>

00064 -

PATIÑO RODRÍGUEZ, Víctor Manuel. 1976. La vegetación natural. Primera parte. Elementos constitutivos de la vegetación. En: Patiño Rodríguez, Víctor Manuel. Historia de la vegetación natural y de sus componentes en la América equinoccial. Santiago de Cali: Imprenta Departamental. 109-141.

=> **Ubicación física:** GL/581.0724/P298h/2508/sp.

Resumen: Esta investigación fue iniciada simultáneamente con otras del autor sobre plantas cultivadas, desde 1947. En 1972 se reelaboraron los capítulos relativos a terminología de formaciones naturales, plantas sociales y cambios de la vegetación a partir de la ocupación española.

Palabras clave: <PLANTAS SOCIALES> <GUADUA>
<MANGLARES>

00065 -

PATIÑO RODRÍGUEZ, Víctor Manuel. 1976. La vegetación natural. Primera parte. Panorama de la vegetación natural en la época de la conquista. Revisión histórica. En: Patiño Rodríguez, Víctor Manuel. Historia de la vegetación natural y de sus componentes en la América equinoccial. Santiago de Cali: Imprenta Departamental. p.35-79.

=> **Ubicación física:** GL/581.0724/P298h/2508/sp.

Resumen: Para entender la distribución geográfica y la historia de las plantas en la parte de América, conviene inquirir qué aspecto tenía allí la vegetación natural a la llegada de los europeos.

Palabras clave: <AMÉRICA ÍSTMICA> <COSTA PACÍFICA COLOMBIANA> <CHOCÓ> <URABÁ> <HOYA DEL CAUCA>
<VALLE DEL PATÍA> <AMÉRICA EQUINOCCIAL>

00066 -

PATIÑO RODRÍGUEZ, Víctor Manuel. 1945. Informe de un viaje por el valle del Magdalena, la costa atlántica y el Urabá antioqueño. Santiago de Cali: Secretaría de Agricultura del Valle del Cauca. 22p.

=> **Ubicación física:** Colección Personal

Resumen: Se estudia la situación de las actividades agrícolas en la región magdaleno-caribeña. Informe inédito. El viaje sirvió para implantar sobre bases científicas el cultivo de caucho Hevea en la Estación Agroforestal del Calima a la luz de las experiencias observadas en el Urabá.

Palabras clave: <VIAJES> <VALLE DEL MAGDALENA> <REGIÓN CARIBE> <URABÁ> <COLOMBIA>

00067 -

PATIÑO RODRÍGUEZ, Víctor Manuel. 1976. La vegetación natural. Primera parte. Terminología sobre formaciones vegetales naturales. Lexicón y semántica. En: Patiño Rodríguez, Víctor Manuel. Historia de la vegetación natural y de sus componentes en la América equinoccial. Santiago de Cali: Imprenta Departamental. p.29-34.

=> **Ubicación física:** GL/581.0724/P298h/2508/sp.

Resumen: Se aclara el sentido de algunos vocablos usados por los cronistas e historiadores para referirse a la vegetación natural. Estas noticias están precedidas de un repaso sobre los glosemas aportados por los españoles para identificar los distintos aspectos de la vegetación.

Palabras clave: <COMUNIDADES CLIMÁTICAS> <COMUNIDADES HERBÁCEAS> <FORMACIONES VEGETALES>

00068 -

PATIÑO RODRÍGUEZ, Víctor Manuel. 1948. Noticia sobre el borojó, una nueva especie frutal de la costa colombiana del Pacífico. En: Revista de la Academia Colombiana de Ciencias Exactas, Físicas y Naturales 7(28):478-481, 1948.

=> **Ubicación física:** Colección Personal

Resumen: Presentación de una nueva fruta nativa del Chocó. Se cuentan los primeros pasos de su cultivo en el Bajo Calima.

Palabras clave: <BOROJÓ> <LITORAL> <COLOMBIA> <ETNOBOTÁNICA> <COSTA PACÍFICA COLOMBIANA>

00069 -

PATIÑO RODRÍGUEZ, Víctor Manuel. 1948. Estación Agro-Forestal del Pacífico de Calima-Buenaventura. Memoria anual de 1947. Santiago de Cali: Secretaría de Agricultura. Imprenta Departamental. 68 p.

=> **Ubicación física:** Colección Personal

Resumen: Informe de labores en la Estación Agroforestal del Bajo-Calima, sobre el estado en que se hallaban los diferentes cultivos en 1949. Se enumera lo adelantado en cada cultivo.

Palabras clave: <ESTACIONES AGROFORESTALES> <PACÍFICO> <CALIMA> <BUENAVENTURA> <COLOMBIA> <INFORMES TÉCNICOS> <BIOBIBLIOGRAFÍA>

00070 -

PATIÑO RODRÍGUEZ, Víctor Manuel. 1952. Oleaginosas vallecaucanas. Esquema sobre el desarrollo de la industria de aceites vegetales en el occidente colombiano. Santiago de Cali: Secretaría de Agricultura y Ganadería. 101 p.

=> **Ubicación física:** Colección Personal

Resumen: Recensión de las especies oleaginosas que se proponían como suministradoras de materias primas para la industria de grasas vegetales, cuando todavía no existían en el país fábricas productoras, por falta de aquéllas.

Palabras clave: <BOTÁNICA ECONÓMICA> <ACEITES VEGETALES> <COLOMBIA> <ESPECIES OLEAGINOSAS>

00071 -

PATIÑO RODRÍGUEZ, Víctor Manuel. 1966. Historia de la actividad agropecuaria en América equinoccial. Santiago de Cali: Imprenta Departamental. 601p.

=> **Ubicación física:** Colección Personal

Palabras clave: <AMÉRICA EQUINOCCIAL> <AGRONOMÍA> <ETNOBOTÁNICA>

00072 -

PATIÑO RODRÍGUEZ, Víctor Manuel. 1971. Algunos datos históricos sobre los efectos tóxicos del consumo de Cycadáceas en la América intertropical (inédito).

=> **Ubicación física:** Colección Personal

Resumen: Datos históricos sobre el uso como alimento de las Cycadáceas, o mejor de las Zamíáceas en América, con especial referencia a la chigua *Zamia chigua* de la costa occidental.

Palabras clave: <TRABAJOS INÉDITOS> <AMÉRICA INTERTROPICAL> <PLANTAS TÓXICAS> <PLANTAS NOCIVAS> <CYCADAIES>

00073 -

PATIÑO RODRÍGUEZ, Víctor Manuel. 1945. Cincuenta años de legislación agropecuaria. Codificación agrícola del Valle del Cauca (inédito). Santiago de Cali. Inédito.

=> **Ubicación física:** Colección Personal

Resumen: Se transcriben en todo o en parte 277 ordenanzas de la Asamblea del Valle del Cauca sobre agricultura, ganadería y temas conexos, como caminos vecinales, educación rural, agroindustrias, irrigación y todo lo relacionado con esta temática.

Palabras clave: <TRABAJOS INÉDITOS> <LEGISLACIÓN AGROPECUARIA> <CODIFICACIÓN AGRÍCOLA> <VALLE DEL CAUCA> <CAMINOS VECINALES> <EDUCACIÓN RURAL> <AGROINDUSTRIA> <IRRIGACIÓN>

00074 -

PATIÑO RODRÍGUEZ, Víctor Manuel. 1946. Exploración agrícola del litoral Pacífico. Campaña de cultivos coloniales. En: Memoria bianual de 1946-1946. Secretaría de Agricultura y Fomento, Santiago de Cali. 52 p.

=> **Ubicación física:** Colección Personal

Resumen: Relato de los inicios de la Estación Agroforestal del Bajo-Calima, desde 1945.

Palabras clave: <PACÍFICO> <COLOMBIA> <CULTIVOS COLONIALES> <INFORMES TÉCNICOS>

00075 -

PATIÑO RODRÍGUEZ, Víctor Manuel. 1948. Información preliminar sobre la palma de aceite africana (*Elaeis guineensis*) en Colombia. En: Boletín No. 2. Secretaría de Agricultura y Ganadería, Cali. 80 p.

=> **Ubicación física:** Colección Personal

Resumen: La primera contribución hecha en América sobre la selección de tipos mejorados de palma de aceite africana, con base en una parcela que existía en la Estación Experimental de Palmira (1945).

Palabras clave: <Elaeis guineensis> <PALMA AFRICANA> <COLOMBIA>

00076 -

PATIÑO RODRÍGUEZ, Víctor Manuel. 1990. Exploración, identificación y silvicultura de las plantas comestibles para animales silvestres creados en cautividad en el área ecuatorial americana. En: *Cespedesia* 16-17(57-58):39-52, jun.,1990.

=> **Ubicación física:** Colección Personal

Resumen: Datos etnozoológicos y etnobotánicos del área ecuatorial americana. Lista tentativa de 136 especies de 55 familias que se pueden multiplicar para alimento de animales en cautividad.

Palabras clave: <PLANTAS COMESTIBLES> <ALIMENTO PARA ANIMALES> <ANIMALES SILVESTRES> <BOTÁNICA ECONÓMICA>

00077 -

PATIÑO RODRÍGUEZ, Víctor Manuel. 1976. La vegetación natural. Primera parte. Relación de la densidad de población con la vegetación natural. En: Patiño Rodríguez, Víctor Manuel. Historia de la vegetación natural y de sus componentes en la América equinoccial. Santiago de Cali: Imprenta Departamental. p.21-29.

=> **Ubicación física:** GL/581.0724/P298h/2508/sp.

Resumen: La vegetación climática está sujeta por parte de los seres vivos a coacciones positivas o negativas, que pueden afectarla en forma favorable (induciendo la polinización o la dispersión de las semillas), o desfavorable (animales herbívoros, barrenadores de tallos, hormigas etc.) (Mann, 1951, 36-38).

Palabras clave: <PROTECCIÓN DEL PAISAJE> <NATURALEZA> <INFLUENCIA DEL HOMBRE SOBRE LA NATURALEZA> <DEFORESTACIÓN>

00078 -

PATIÑO RODRÍGUEZ, Víctor Manuel. 1956. El maíz chococito. Noticia sobre su cultivo en América ecuatorial. En: América indígena 16(4):309-346. México. oct,1956.

=> **Ubicación física:** Colección Personal

Resumen: Noticia sobre esta raza de maíz que predomina en la Costa del Pacífico de Colombia, y descripción del método de siembra de tapado sin quema, que se usa para sembrarla.

Palabras clave: <MAÍZ CHOCOCITO> <ETNOBOTÁNICA>
<AMÉRICA ECUATORIAL>

00079 -

PATIÑO RODRÍGUEZ, Víctor Manuel. 1961. El Maíz matambre de la planicie de Popayán. En: Revista colombiana de antropología Vol.10, 1961. p.121-147.

=> **Ubicación física:** Colección Personal

Resumen: Descripción y datos históricos sobre esta raza de maíz precoz de la semiplanicie de Popayán, que se cosecha antes que la raza de maíz anual.

Palabras clave: <ETNOBOTÁNICA> <MAÍZ MATAMBRE>
<POPAYÁN> <COLOMBIA>

00080 -

PATIÑO RODRÍGUEZ, Víctor Manuel. 1962. El maíz chococito. Noticia sobre su cultivo en América ecuatorial. En: Revista interamericana de ciencias sociales, 1(3):358-388. Washington.

=> **Ubicación física:** Colección Personal

Resumen: Noticia sobre esta raza de maíz que predomina en la Costa del Pacífico de Colombia, y descripción del método de siembra de tapado sin quema, que se usa para sembrarla. Contiene datos biométricos. En inglés.

Palabras clave: <MAÍZ CHOCOCITO> <AMÉRICA ECUATORIAL> <ETNOBOTÁNICA>

00081 -

PATIÑO RODRÍGUEZ, Víctor Manuel. 1976. La vegetación natural. Primera parte: Qué debe entenderse por “vegetación natural”. En: Patiño Rodríguez, Víctor Manuel. Historia de la vegetación natural y de sus componentes en la América equinoccial. Santiago de Cali: Imprenta Departamental. p.15-18.

=> **Ubicación física:** GL/581.0724/P298h/2508/sp.

Resumen: Es indudable que a medida que aumentó la población humana, especialmente cuando se fueron formando núcleos más o menos estables o sedentarios, esto se hizo a expensas de la vegetación circundante (Humboldt, 1808, I, 80). La caza contribuyó mucho al cambio de fisonomía de las comunidades vegetales en regiones ocupadas por el hombre primitivo.

Palabras clave: <VEGETACIÓN> <AMÉRICA EQUINOCCIAL>

00082 -

PATIÑO RODRÍGUEZ, Víctor Manuel. 1985. Historia de la botánica y de las ciencias afines en Colombia. Academia Colombiana de Historia. Historia Extensa de Colombia. Vol.16. Santafé de Bogotá. 255 p. :il.

=> **Ubicación física:** Colección Personal

Resumen: Estudio sobre los indígenas domesticadores de plantas y sobre los exploradores, cronistas y científicos que hicieron conocer otras desde el Descubrimiento. Apéndices con reproducción de documentos coloniales.

Palabras clave: <COLOMBIA> <HISTORIA DE LA BOTÁNICA>

00083 -

PATIÑO RODRÍGUEZ, Víctor Manuel. 1980. Historia de los recursos naturales de Colombia. Aproximación y retrospectiva. Santafé de Bogotá: Carlos Valencia editores. 149 p.

=> **Ubicación física:** Colección Personal

Resumen: Registro de los principales recursos naturales del país en la Tropósfera, la Hidrósfera, la Litósfera y la Biósfera, Historia retrospectiva de algunos.

Palabras clave: <RECURSOS NATURALES> <COLOMBIA>

00084 -

INFORMES A LA OFICINA DE INVESTIGACIONES ESPECIALES (INÉDITO). Informes a la Oficina de Investigaciones Especiales (inérito). Santiago de Cali, Víctor Manuel Patiño.

=> **Ubicación física:** Colección Personal

Resumen: Informes rendidos relacionados con las colecciones de maíces y frijoles indígenas en los países andinos para la Oficina de Investigaciones Especiales del Ministerio de la Economía Nacional y la Fundación Rockefeller.

00085 -

PATIÑO RODRÍGUEZ, Víctor Manuel. 1960. La industria del corozo colorado en el Sinú. En: Revista colombiana del folclor 2(5):131-154.

=> **Ubicación física:** Colección Personal

Resumen: Descripción de gráficos de la manera cómo se procesaba en la época en forma artesanal el fruto de palma nolí para extraer la manteca colorada del mesocarpio y la manteca negrita de la almendra.

Palabras clave: <ETNOBOTÁNICA> <COROZO COLORADO> <SINÚ> <COLOMBIA>

00086 -

PATIÑO RODRÍGUEZ, Víctor Manuel. 1958. El cachipay o pijibay, Guilielma gasipaes, HBK, Bailey, y su papel en la cultura y en la economía de los pueblos indígenas de América tropical En: América indígena 18(3-4):177-204, jul, 1958.

=> **Ubicación física:** Colección Personal

Resumen: Se destaca la importancia que tuvo la palma de chontaduro entre los pueblos indígenas americanos que la conocieron. Primera contribución en América sobre este tema.

Palabras clave: <Cachipay> <Pijibay> <AMÉRICA TROPICAL> <ETNOBOTÁNICA> <Bactris gasipaes>

00087 -

PATIÑO RODRÍGUEZ, Víctor Manuel. 1957. Aspectos especiales de la vegetación natural en América equinoccial. Guadales y manglares. En: Revista Colombiana de Antropología Vol.6, Santafé de Bogotá, 1957, p.159-191.

=> **Ubicación física:** Colección Personal

Resumen: Datos históricos sobre guadales y manglares en América tropical.

Palabras clave: <MANGLARES> <GUADUA> <AMÉRICA EQUINOCCIAL> <VEGETACIÓN> <ETNOBOTÁNICA>

00088 -

PATIÑO RODRÍGUEZ, Víctor Manuel. 1945. Centro de Investigación y Enseñanza Agrícola integral del Valle del Cauca en Colombia. En: Puntos de vista sobre educación agrícola integral, Facultad de Agronomía del Valle, Secretaría de Agricultura y Fomento. Santiago de cali. p. 11-16.

=> **Ubicación física:** Colección Personal

Resumen: 1. El Valle, síntesis geográfica de Colombia; suelos, climas, producciones. 2. El Valle y su posición en el continente. 3. Pasión y destino agropecuario del Valle del Cauca. 4. Facilidades y condiciones para ciertos tipos de producción agrícola. 5. Psicología del vallecaucano. 6. Tradición en materia de orientación agropecuaria oficial. 7. Conveniencia de hacer un Centro de Investigación y enseñanza Agrícola Integral. 8. Qué debe entenderse por tal.

Palabras clave: <EDUCACIÓN AGRICOLA> <VALLE DEL CAUCA> <COLOMBIA> <PSICOLOGÍA DEL VALLECAUCANO>

00089 -

PATIÑO RODRÍGUEZ, Víctor Manuel. 1999. Nomadismo y poesía. Descansatorio No. 1, enero, 1999 (inédito). Santiago de Cali. Inédito.

=> **Ubicación física:** Colección Personal

Resumen: Contribución solicitada por la revista Nómadas de Bogotá para un número conmemorativo de sus primeros 10 años. La escogencia de 14 poemas de autores hispanoamericanos sobre el vagabundeo y la opuesta nostalgia de la patria nativa, estuvo precedida de consideraciones sobre el nomadismo como una modalidad de la energía, con ejemplos de la energía cósmica, biológica y humana. Los documentos relacionados con estos trabajos se encuentran en la Colección Personal del investigador Patiño Rodríguez.

Palabras clave: <TRABAJOS INÉDITOS> <POESÍA>
<NOMADISMO> <ENERGÍA <CÓSMICA>
<BIOBIBLIOGRAFÍA>

00090 -

PATIÑO RODRÍGUEZ, Víctor Manuel. 1972. Calamidades producidas por fenómenos meteorológicos y climáticos. Capítulo II. En: Patiño, Víctor Manuel. Factores inhibitorios de la producción agropecuaria. Volumen 1: Factores físicos y biológicos. Santiago de Cali: Imprenta Departamental. p.15-38.

=> **Ubicación física:** GL/632/P298/02511/sp.

Resumen: En las regiones montañosas de América equinoccial, y especialmente donde abundan yacimientos metalíferos, las descargas eléctricas son muy frecuentes. La pérdida de vidas humanas y de animales domésticos, así como de árboles útiles, ha llegado a tener en ciertas partes y en algunos periodos, significación económica.

Palabras clave: <DESCARGAS ELÉCTRICAS> <HURACANES>
<GRANIZO> <HELADAS> <ENFRIAMIENTO> <LLUVIAS EXCESIVAS>
<VENEZUELA> <AMAZONIA> <AMERICA CENTRAL> <MAGDALENA> <CAUCA> <ANDES EQUINOCCIALES>
<PERÚ> <SEQUIÁS> <MÉXICO> <COSTA RICA> <NARIÑO> <ECUADOR> <GUAYANA> <BRASIL> <COLOMBIA>

00091 -

PATIÑO RODRÍGUEZ, Víctor Manuel. 1972. Calamidades producidas por fenómenos tectónicos. En: Patiño Rodríguez, Víctor Manuel. Factores inhibitorios de la producción agropecuaria. Volumen 1: Factores físicos y biológicos. Santiago de Cali: Imprenta Departamental. p.39-54.

=> **Ubicación física:** GL/632/P298/02511/sp.

Resumen: Es sabido que el continente americano y sobre todo la porción andina vecina al Pacífico, constituye una zona sísmica. Son incalculables los daños que en vidas humanas, animales y vegetales, han sido ocasionados por terremotos y temblores. Por desgracia, los datos disponibles sobre sismos hacen énfasis en la destrucción de edificios urbanos, especialmente iglesias y callan sobre la suerte que cupo a la gente campesina en tales ocurrencias.

Palabras clave: <TERREMOTOS> <AMÉRICA INSULAR> <AMÉRICA ISTMICA> <VENEZUELA> <CORDILLERA ORIENTAL> <COLOMBIA> <REGIÓN OCCIDENTAL> <ANDES EQUINOCCIALES> <REGIÓN AMAZÓNICA> <PERÚ> <ERUPCIONES VOLCÁNICAS> <DERRUMBES>

00092 -

PATIÑO RODRÍGUEZ, Víctor Manuel. 1972. Enfermedades y plagas de las plantas cultivadas. Capítulo IV. En: Patiño Rodríguez, Víctor Manuel. Factores inhibitorios de la producción agropecuaria. Volumen 1: Factores físicos y biológicos. Santiago de Cali: Imprenta Departamental. p.55-102.

=> **Ubicación física:** GL/632/P298/02511/sp.

Resumen: Poca atención se ha dado a la dispersión de las enfermedades de las plantas. Ellas se registraron en los anales históricos, sólo cuando la aparición de algunas alcanzaron características catastróficas, lo que hace difícil rastrear la lenta e insidiosa manera como se propagaron. Por tal motivo, el autor sólo consignará las enfermedades sobre las cuales se haya podido obtener algún dato histórico, o aquellas cuya presencia se sospecha en esta parte de América. El lector interesado en otros aspectos puede consultar manuales de Fitopatología.

Palabras clave: <ENFERMEDADES DE LAS PLANTAS> <ENFERMEDADES PRODUCIDAS POR VIRUS> <ENFERMEDADES PRODUCIDAS POR BACTERIAS> <ENFERMEDADES PRODUCIDAS POR HONGOS> <MUSÁCEAE> <MALVÁCEAE> <STERCULIACEAE> <RUBIÁCEAE> <PLAGAS DE INSECTOS> <LEPIDÓPTEROS> <DÍPTEROS> <HOMÓPTEROS> <HIMENÓPTEROS> <ORTÓPTEROS> <COLEOPTEROS> <AVES> <PASSERIFORMES> <PSITACIFORMES> <GALLIFORMES> <COLUMBIFORMES> <MAMÍFEROS> <MARSUPIALES> <ROEDORES> <SUIDEOS> <CERVIDAE> <PRIMATES> <QUIRÓPTEROS> <POACEAE> <ARECACEAE>

00093 -

PATIÑO RODRÍGUEZ, Víctor Manuel. 1972. Enfermedades, plagas y otros enemigos naturales de los animales domésticos. En: Patiño Rodríguez, Víctor Manuel. Factores inhibitorios de la producción agropecuaria. Volumen 1: Factores físicos y biológicos. Santiago de Cali: Imprenta Departamental. p. 103-160.

=> **Ubicación física:** GL/632/P298/02511/sp.

Resumen: Patiño Rodríguez hace un tratamiento desde el punto de vista de la interpretación histórica de las enfermedades y plagas de los animales domésticos en la faja ecuatorial de América.

Palabras clave: <EPIZOOTIAS> <ZONOSIS> <HEMÍPTEROS>
<MUSCOIDEA> <PREDADORES> <FALCONIFORMES>
<ARACHNIDA>

00094 -

PATIÑO RODRÍGUEZ, Víctor Manuel. 1972. Enemigos naturales del hombre. En: Patiño Rodríguez, Víctor Manuel. Factores inhibitorios de la producción agropecuaria. Volumen 1: Factores físicos y biológicos. Santiago de Cali: Imprenta Departamental. p. 161-292.

=> **Ubicación física:** GL/632/P298/02511/sp.

Resumen: Patiño Rodríguez hace un tratamiento histórico de los enemigos naturales del hombre: enfermedades producidas por virus; producidas por bacterias; producidas por hongos; pestes, etc.

Palabras clave: <BIOGEOGRAFIA> <INSALUBRIDAD>
<PANAMÁ> <NUEVA GRANADA> <CUENCA AMAZÓNICA>
<HÁBITOS HIGIÉNICOS> <IDIOSINCRACIA> <ARACHNIDA>
<MAMÍFEROS>

00095 -

PATIÑO RODRÍGUEZ, Víctor Manuel. 1972. Plantas hostiles. Dilacerantes, cáusticas, tóxicas. En: Patiño Rodríguez, Víctor Manuel. Factores inhibitorios de la producción agropecuaria. Volumen 1: Factores físicos y biológicos. Santiago de Cali: Imprenta Departamental. p. 293-301.

=> **Ubicación física:** GL/632/P298/02511/sp.

Resumen: El autor hace un estudio de los factores limitantes del hombre por los daños causados por el contacto o ingestión de plantas provistas de defensas contra sus enemigos naturales. El estudio de estos factores limitantes los sistematiza en plantas dilacerantes o vulnerantes y en tóxicas.

Palabras clave: <PLANTAS DILACERANTES> <PLANTAS IRRITANTES> <PLANTAS CÁUSTICAS> <TÓXICOS> <NARCÓTICOS>

00096 -

ANIMALES PONZOÑOSOS. 1972. Animales ponzoñosos. En: Patiño Rodríguez, Víctor Manuel. Factores inhibitorios de la producción agropecuaria. Vol.1: Factores físicos y biológicos. Santiago de Cali, Imprenta Departamental. p. 303-313.

=> **Ubicación física:** GL/632/P298/02511/sp.

Resumen: El autor reseña históricamente los animales ponzoñosos: arácnidos, miriápodos, coleópteros, anfibios.

Palabras clave: <ARTRÓPODOS> <VERTEBRADOS>

00097 -

PATIÑO RODRÍGUEZ, Víctor Manuel. 1976. La vegetación natural. Primera parte. Cambios de la vegetación a partir de la ocupación española. Causas y consecuencias. En: Patiño Rodríguez, Víctor Manuel. Historia de la vegetación natural y de sus componentes en la América equinoccial. Santiago de Cali: Imprenta Departamental. 83-107.

=> **Ubicación física:** GL/581.0724/P298h/2508/sp.

Resumen: Sobre lo que fue la vegetación natural en el momento del encuentro de culturas, es por completo diferente. ¿Cuáles han sido las causas del cambio?. En primer término, el hecho mismo del contacto de dos culturas disímiles y aún contrapuestas. Los europeos que vinieron a América, fueron portadores de una cultura y unas tradiciones de contexto judeo-cristiano.

Palabras clave: <AMÉRICA ÍSTMICA> <COSTA PACÍFICA COLOMBIANA> <CHOCÓ> <URABÁ> <HOYA DEL CAUCA> <VALLE DEL PATÍA> <AMÉRICA EQUINOCCIAL>

00098 -

PATIÑO RODRÍGUEZ, Víctor Manuel. 1991. Rutas prehispánicas. En: Patiño Rodríguez, Víctor Manuel. Historia de la cultura material en la América equinoccial. Volumen 3: vías, transportes, comunicaciones. Santafé de Bogotá: Instituto Caro y Cuervo. p. 22-27.

=> **Ubicación física:** REF/980.00498/P298h/04122/Vol.3/sp.

Resumen: Las pésimas vías, los malos transportes y las deficientes comunicaciones, en efecto, retardaron en gran medida el desarrollo de la Nueva Granada y los países vecinos en la época colonial y el de las naciones independientes formadas después en el vasto territorio ecuatorial.

Palabras clave: <LIMITANTES GEÓGENAS> <FACTORES CULTURALES> <FACTORES ECONÓMICOS> <AMÉRICA EQUINOCCIAL>

00099 -

PATIÑO RODRÍGUEZ, Víctor Manuel. 1991. Clases de vías y sus trayectorias geográficas. En: Patiño Rodríguez, Víctor Manuel. Historia de la cultura material en la América equinoccial. Volumen 3: vías, transportes, comunicaciones. Santafé de Bogotá: Instituto Caro y Cuervo. p. 29-45.

=> **Ubicación física:** REF/980.00498/P298h/04122/Vol.3/sp.

Resumen: Para los fines de este capítulo, las rutas prehispánicas se dividen en dos grandes tipos: I- caminos comunes o senderos y II- calzadas. Se desechan las trochas circunstanciales que no formaban un sistema o red vial.

Palabras clave:<CAMINOS COMUNES><AMÉRICA CENTRAL> <CUENCA DEL CAUCA> <ANTIOQUIA> <GUAJIRAMAGDALENA> <LLANOS> <GUAYANA> <COSTA PACÍFICA COLOMBIANA> <SABANA DE BOGOTA> <CALZADAS> <BARINAS> <SANTA MARTA> <ALTO MAGDALENA> <ECUADOR> <COLOMBIA>

00100 -

PATIÑO RODRÍGUEZ, Víctor Manuel. 1991. Cruce de cursos fluviales. En: Patiño Rodríguez, Víctor Manuel. Historia de la cultura material en la América equinoccial. Volumen 3: vías, transportes, comunicaciones. Santafé de Bogotá: Instituto Caro y Cuervo. p. 47-59.

=> **Ubicación física:** REF/980.00498/P298h/04122/Vol.3/sp.

Resumen: Cualquier camino terrestre atraviesa afluentes acuáticos (ríos, quebradas, esteros, arroyos, etc.), que deben ser cruzados en forma alguna. En este capítulo se detallan algunos: a nado, puentes, puentes de cuerda o bejucos, puentes de piedra.

Palabras clave: <VADOS> <PUENTES DE CUERDA> <ÁRBOLES CAIDOS> <PUENTES DE MADERA> <PUENTES DE PIEDRA>

00101 -

PATIÑO RODRÍGUEZ, Víctor Manuel. 1991. Rutas terrestres poshispánicas. En: Patiño Rodríguez, Víctor Manuel. Historia de la cultura material en la América equinoccial. Volumen 3: vías, transportes, comunicaciones. Santafé de Bogotá: Instituto Caro y Cuervo. p. 61-72.

=> **Ubicación física:** REF/980.00498/P298h/04122/Vol.3/sp.

Resumen: El autor describe en esta investigación la historia vial española, así como la política seguida en América en este aspecto.

Palabras clave: <VIALIDAD HISPÁNICA> <POLÍTICA VIAL> <EMULACIONES Y ANTAGONISMO> <MANO DE OBRA INDÍGENA> <MITAS DE CONSTRUCCIÓN> <MANO DE OBRA NEGRA> <PRESIDIARIOS> <CONSCRIPTOS> <PRESOS POLÍTICOS> <EXTRANJEROS>

00102 -

PATIÑO RODRÍGUEZ, Víctor Manuel. 1991. Ojeada geográfica. En: Patiño Rodríguez, Víctor Manuel. Historia de la cultura material en la América equinoccial. Volumen 3: vías, transportes, comunicaciones. Santafé de Bogotá: Instituto Caro y Cuervo. p. 73-104.

=> **Ubicación física:** REF/980.00498/P298h/04122/Vol.3/sp.

Resumen: Para sistematizar la exposición, el autor trata primero de los caminos que se iniciaban en el borde marítimo hacia el interior, y en segundo lugar, de los interioranos de interconexión.

Palabras clave: <CAMINOS PERIFÉRICOS> <CAMINOS MEDITERRÁNEOS> <AMÉRICA EQUINOCCIAL>

00103 -

PATIÑO RODRÍGUEZ, Víctor Manuel. 1991. Puentes. En: Patiño Rodríguez, Víctor Manuel. Historia de la cultura material en la América equinoccial. Volumen 3: vías, transportes, comunicaciones. Santafé de Bogotá: Instituto Caro y Cuervo. p. 105-110.

=> **Ubicación física:** REF/980.00498/P298h/04122/Vol.3/sp.

Resumen: En este capítulo trata históricamente de las modalidades de la construcción de puentes: de madera; de calicanto y de piedra.

Palabras clave: <PUENTES DE MADERA> <PUENTES DE CAL> <AMÉRICA EQUINOCCIAL>

00104 -

PATIÑO RODRÍGUEZ, Víctor Manuel. 1991. Vialidad en la época republicana. Ferrocarriles. En: Patiño Rodríguez, Víctor Manuel. Historia de la cultura material en la América equinoccial. Volumen 3: vías, transportes, comunicaciones. Santafé de Bogotá: Instituto Caro y Cuervo. p. 112-133.

=> **Ubicación física:** REF/980.00498/P298h/04122/Vol.3/sp.

Resumen: La era de los ferrocarriles empezó cuando terminaba la Gran Colombia, en 1830. Cada uno de los países que conformaron esa nación buscó su propia solución vial. En este capítulo se habla de la historia de los ferrocarriles y tranvías en América equinoccial.

Palabras clave: <FERROCARRILES> <COLOMBIA> <ECUADOR> <VENEZUELA> <GUAYANA> <TRANVÍAS> <AMÉRICA EQUINOCCIAL>

00105 -

PATIÑO RODRÍGUEZ, Víctor Manuel. 1991. Vialidad en la época republicana. Carreteables y carreteras. En: Patiño Rodríguez, Víctor Manuel. Historia de la cultura material en la América equinoccial. Volumen 3: vías, transportes, comunicaciones. Santafé de Bogotá: Instituto Caro y Cuervo. p. 134-138.

=> **Ubicación física:** REF/980.00498/P298h/04122/Vol.3/sp.

Resumen: Para efectos de esta exposición, se considera como carreteable una vía afirmada de menos de 4,6 metros de banca y como carretera, la que sobrepase esta anchura en la historia de las carreteras.

Palabras clave: <CARRETEABLES Y CARRETERAS> <COLOMBIA> <ECUADOR> <VENEZUELA> <AMÉRICA EQUINOCCIAL>

00106 -

PATIÑO RODRÍGUEZ, Víctor Manuel. 1991. Vialidad en la época republicana. Cables aéreos. En: Patiño Rodríguez, Víctor Manuel. Historia de la cultura material en la América equinoccial. Volumen 3: vías, transportes, comunicaciones. Santafé de Bogotá: Instituto Caro y Cuervo. p. 141-142m.

=> **Ubicación física:** REF/980.00498/P298h/04122/Vol.3/sp.

Resumen: Los dos únicos cables aéreos construidos en la segunda década del siglo XX que han tenido alguna importancia económica han sido el de Mariquita-Manizales y el de Gamarra-Ocaña, sobre los que diserta el autor en este capítulo.

Palabras clave: <CABLES AÉREOS> <VENEZUELA>
<AMÉRICA EQUINOCCIAL>

00107 -

PATIÑO RODRÍGUEZ, Víctor Manuel. 1991. Obras públicas: ergología. Materiales y técnicas de construcción. Personal técnico. En: Patiño Rodríguez, Víctor Manuel. Historia de la cultura material en la América equinoccial. Volumen 3: vías, transportes, comunicaciones. Santafé de Bogotá: Instituto Caro y Cuervo. p. 143-152.

=> **Ubicación física:** REF/980.00498/P298h/04122/Vol.3/sp.

Resumen: Los caminos indígenas, coloniales y republicanos, hasta el advenimiento de las verdaderas carreteras en los últimos 50 años, fueron sólo brechas angostas, por donde escasamente pasaban personas o animales en fila india.

Palabras clave: <AGRIMENSURA> <INGENIEROS CIVILES>
<CAMINOS Y PUENTES> <CANALES> <MANO DE OBRA>
<AMÉRICA EQUINOCCIAL>

00108 -

PATIÑO RODRÍGUEZ, Víctor Manuel. 1991. Vocabulario, evolución del servicio y praxis del transporte. En: Patiño Rodríguez, Víctor Manuel. Historia de la cultura material en la América equinoccial. Volumen 3: vías, transportes, comunicaciones. Santafé de Bogotá: Instituto Caro y Cuervo. p. 155-176.

=> **Ubicación física:** REF/980.00498/P298h/04122/Vol.3/sp.

Resumen: Se hace una disertación sobre el transporte por humanos (indios cargueros) por los españoles en la época de la conquista.

Palabras clave: <VOCABULARIO> <PRAXIS> <TRANSPORTE HUMANO> <AMÉRICA CENTRAL> <COLOMBIA> <VENEZUELA> <ECUADOR> <SISTEMA DE VIDA DEL CARGUERO> <TRANSPORTE DE PASAJEROS> <AMÉRICA EQUINOCCIAL>

00109 -

PATIÑO RODRÍGUEZ, Víctor Manuel. 1991. Transporte con animales. En: Patiño Rodríguez, Víctor Manuel. Historia de la cultura material en la América equinoccial. Volumen 3: vías, transportes, comunicaciones. Santafé de Bogotá: Instituto Caro y Cuervo. p.179-190.

=> **Ubicación física:** REF/980.00498/P298h/03296/Vol.3/sp.

Resumen: Se da una ojeada geográfica del transporte regular en bestias por América ístmica, Ecuador, Occidente de Nueva Granada y Venezuela.

Palabras clave: <ARRIAS> <AMÉRICA ÍSTMICA> <ECUADOR> <COLOMBIA> <AMÉRICA EQUINOCCIAL>

00110 -

PATIÑO RODRÍGUEZ, Víctor Manuel. 1991. Vehículos de rueda. En: Patiño Rodríguez, Víctor Manuel. Historia de la cultura material en la América equinoccial. Volumen 3: vías, transportes, comunicaciones. Santafé de Bogotá: Instituto Caro y Cuervo. p. 195-209.

=> **Ubicación física:** REF/980.00498/P298h/04122/Vol.3/sp.

Resumen: Recuento histórico sobre vehículos de ruedas (carros, coches, vehículos de autopropulsión) en España y América equinoccial.

Palabras clave: <CARROS Y CARRETAS> <COCHES> <VEHICULOS DE AUTOPROPULSIÓN> <BICICLETAS> <MOTOCICLETAS> <AMÉRICA EQUINOCCIAL>

00111 -

PATIÑO RODRÍGUEZ, Víctor Manuel. 1999. Protozoarios en la poesía. Parte Segunda: Sistemática. En: Patiño Rodríguez, Víctor Manuel. Faunética: antología poética, zoológica panamericana y europea. Santafé de Bogotá: Instituto Caro y Cuervo. p. 85-89.

=> **Ubicación física:** GL/808.91936/P298f/03949.

Resumen: Patiño Rodríguez seleccionó poesías relacionadas con la fauna de todos los países americanos desde Canadá hasta Argentina, Chile y los países de Europa Occidental, dándole prioridad a la población de habla española.

Palabras clave: <ZOOSPERMOS EN LA POESÍA>
<PROTOZOARIOS EN LA POESÍA> <CÉLULAS EN LA POESÍA>

00112 -

PATIÑO RODRÍGUEZ, Víctor Manuel. 1999. Metazoarios en la poesía. En: Patiño Rodríguez, Víctor Manuel. Faunética: antología poética, zoológica panamericana y europea. Santafé de Bogotá: Instituto Caro y Cuervo. p. 89.

=> **Ubicación física:** GL/808.91936/P298f/03949.

Resumen. Contenido: Medusa por José Antonio Falconi Villagómez.

Palabras clave: <MEDUSAS EN LA POESÍA> <CELENTÉREOS EN LA POESÍA>

00113 -

PATIÑO RODRÍGUEZ, Víctor Manuel. 1999. Equinodermos en la poesía. Parte Segunda: Sistemática. En: Patiño Rodríguez, Víctor Manuel. Faunética: antología poética, zoológica panamericana y europea. Santafé de Bogotá: Instituto Caro y Cuervo. p.89-90.

=> **Ubicación física:** GL/808.91936/P298f/03949.

Resumen: Erizos, por Giovanni Quessep.

Palabras clave: <ERIZOS EN LA POESÍA>

00114 -

PATIÑO RODRÍGUEZ, Víctor Manuel. 1999. Moluscos en la poesía. Parte Segunda: Sistemática. En: Patiño Rodríguez, Víctor Manuel. Faunética: antología poética, zoológica panamericana y europea. Santafé de Bogotá: Instituto Caro y Cuervo. p.90-107.

=> **Ubicación física:** GL/808.91936/P298f/03949.

Resumen: Incluye poesías sobre moluscos: pulpos, caracoles, conchas de diferentes autores.

Palabras clave: <CONCHAS EN LA POESÍA> <CARACOLES EN LA POESÍA> <PULPOS EN LA POESÍA>

00115 -

PATIÑO RODRÍGUEZ, Víctor Manuel. 1999. Gusanos en la poesía. Parte segunda: Sistemática. En: Patiño Rodríguez, Víctor Manuel. Faunética: antología poética, zoológica panamericana y europea. Santafé de Bogotá: Instituto Caro y Cuervo. p.108-109.

=> **Ubicación física:** GL/808.91936/P298f/03949.

Resumen: Gusanos, por Francisco Rodríguez Marín.

Palabras clave: <GUSANOS EN LA POESÍA>

00116 -

PATIÑO RODRÍGUEZ, Víctor Manuel. 1999. Arácnidos en la poesía. En: Patiño Rodríguez, Víctor Manuel. Faunética: antología poética, zoológica panamericana y europea. Santafé de Bogotá: Instituto Caro y Cuervo. p. 111-124.

=> **Ubicación física:** GL/808.91936/P298f/03949.

Resumen: Poesías sobre arañas y alacranes de diferentes autores.

Palabras clave: <ARAÑAS EN LA POESÍA>

00117 -

PATIÑO RODRÍGUEZ, Víctor Manuel. 1999. Insectos en la poesía. Parte Segunda: Sistemática. En: Patiño Rodríguez, Víctor Manuel. Faunética: antología poética, zoológica panamericana y europea. Santafé de Bogotá: Instituto Caro y Cuervo. p.124-127.

=> **Ubicación física:** GL/808.91936/P298f/03949.

Resumen: Poesías sobre insectos, moscas, de diferentes autores.

Palabras clave: <INSECTOS EN LA POESÍA>

00118 -

PATIÑO RODRÍGUEZ, Víctor Manuel. 1999. Dípteros en la poesía. Parte Segunda: Sistemática. En: Patiño Rodríguez, Víctor Manuel. Faunética: antología poética, zoológica panamericana y europea. Santafé de Bogotá: Instituto Caro y Cuervo. p.127-134.

=> **Ubicación física:** GL/808.91936/P298f/03949.

Resumen: Poesías sobre dípteros, mosquitos y pulgas, de diferentes autores.

Palabras clave: <MOSCAS EN LA POESÍA> <MOSQUITOS EN LA POESÍA> <TABANOS EN LA POESÍA>

00119 -

PATIÑO RODRÍGUEZ, Víctor Manuel. 1999. Afanípteros en la poesía. Parte Segunda: Sistemática. En: Patiño Rodríguez, Víctor Manuel. Faunética: antología poética, zoológica panamericana y europea. Santafé de Bogotá: Instituto Caro y Cuervo. p.134-138.

=> **Ubicación física:** GL/808.91936/P298f/03949.

Resumen: Poesías sobre afanípteros: pulgas y niguas, de diferentes autores.

Palabras clave: <PULGAS EN LA POESÍA> <NIGUAS EN LA POESÍA>

00120 -

PATIÑO RODRÍGUEZ, Víctor Manuel. 1999. Lepidópteros en la poesía. Parte Segunda: Sistemática. En: Patiño Rodríguez, Víctor Manuel. Faunética: antología poética, zoológica panamericana y europea. Santafé de Bogotá: Instituto Caro y Cuervo. p.139-167.

=> **Ubicación física:** GL/808.91936/P298f/03949.

Resumen: Poesías sobre Lepidópteros: crisálidas, gusanos, mariposas de diferentes autores.

Palabras clave: <CRISÁLIDAS EN LA POESÍA> <MARIPOSAS EN LA POESÍA>

00121 -

PATIÑO RODRÍGUEZ, Víctor Manuel. 1999. Hemípteros en la poesía. Parte Segunda: Sistemática. En: Patiño Rodríguez, Víctor Manuel. Faunética: antología poética, zoológica panamericana y europea. Santafé de Bogotá: Instituto Caro y Cuervo. p.167-179.

=> **Ubicación física:** GL/808.91936/P298f/03949.

Resumen: Poesías sobre las cigarras, de diferentes autores.

Palabras clave: <CIGARRAS EN LA POESÍA>

00122 -

PATIÑO RODRÍGUEZ, Víctor Manuel. 1999. Himenópteros en la poesía. Parte Segunda: Sistemática. En: Patiño Rodríguez, Víctor Manuel. Faunética: antología poética, zoológica panamericana y europea. Santafé de Bogotá: Instituto Caro y Cuervo. p.180-204.

=> **Ubicación física:** GL/808.91936/P298f/03949.

Resumen: Poesías sobre Heminópteros: abejas, abejorros, avispas, hormigas, de diferentes autores.

Palabras clave: <ABEJAS EN LA POESÍA> <ABEJORROS EN LA POESÍA> <AVISPAS EN LA POESÍA> <HORMIGAS EN LA POESÍA>

00123 -

PATIÑO RODRÍGUEZ, Víctor Manuel. 1999. Arquípteros en la poesía. Parte Segunda: Sistemática. En: Patiño Rodríguez, Víctor Manuel. Faunética: antología poética, zoológica panamericana y europea. Santafé de Bogotá: Instituto Caro y Cuervo. p.204-207.

=> **Ubicación física:** GL/808.91936/P298f/03949.

Resumen: Poesías sobre libélulas, caballito de la mar, de diferentes autores.

Palabras clave: <LIBÉLULAS EN LA POESÍA> <CABALLITOS DE MAR EN LA POESÍA>

00124 -

PATIÑO RODRÍGUEZ, Víctor Manuel. 1999. Ortópteros en la Poesía. Parte segunda: Sistemática. En: Patiño Rodríguez, Víctor Manuel. Faunética: antología poética, zoológica panamericana y europea. Santafé de Bogotá: Instituto Caro y Cuervo. p.209-217.

=> **Ubicación física:** GL/808.91936/P298f/03949.

Resumen: Poesías sobre grillos, cucarachas, langostas, de diferentes autores.

Palabras clave: <GRILLOS EN LA POESÍA> <LANGOSTAS EN LA POESÍA> <SALTAMONTES EN LA POESÍA>

00125 -

PATIÑO RODRÍGUEZ, Víctor Manuel. 1999. Coleópteros en la poesía. Parte Segunda: Sistemática. En: Patiño Rodríguez, Víctor Manuel. Faunética: antología poética, zoológica panamericana y europea. Santafé de Bogotá: Instituto Caro y Cuervo. p.218-229.

=> **Ubicación física:** GL/808.91936/P298f/03949.

Resumen: Poesías sobre luciérnagas y cocuyos de diferentes autores.

Palabras clave: <ESCARABAJOS EN LA POESÍA> <LUCIÉRNAGAS EN LA POESÍA> <COCUYOS EN LA POESÍA>

00126 -

PATIÑO RODRÍGUEZ, Víctor Manuel. 1999. Vertebrados. Parte Segunda: Sistemática. En: Patiño Rodríguez, Víctor Manuel. Faunética: antología poética, zoológica panamericana y europea. Santafé de Bogotá: Instituto Caro y Cuervo. p.230-252.

=> **Ubicación física:** GL/808.91936/P298f/03949.

Resumen: Poesías sobre peces, de diferentes autores.

Palabras clave: <PECES EN LA POESÍA> <PEZ ESPADA EN LA POESÍA> <TIBURONES EN LA POESÍA> <ANGUILAS EN LA POESÍA>

00127 -

PATIÑO RODRÍGUEZ, Víctor Manuel. 1999. Anfibios. Parte Segunda: Sistemática. En: Patiño Rodríguez, Víctor Manuel. Faunética: antología poética, zoológica panamericana y europea. Santafé de Bogotá: Instituto Caro y Cuervo. p.254-265.

=> **Ubicación física:** GL/808.91936/P298f/03949.

Resumen: Poesías sobre batracios: sapos y ranas, de diferentes autores.

Palabras clave: <BATRACIOS EN LA POESÍA> <SAPOS EN LA POESÍA> <RANAS EN LA POESÍA>

00128 -

PATIÑO RODRÍGUEZ, Víctor Manuel. 1999. Reptiles en la poesía. Parte Segunda: Sistemática. En: Patiño Rodríguez, Víctor Manuel. Faunética: antología poética, zoológica panamericana y europea. Santafé de Bogotá: Instituto Caro y Cuervo. p.266-273.

=> **Ubicación física:** GL/808.91936/P298f/03949.

Resumen: Poesías sobre tortugas, de diferentes autores.

Palabras clave: <TORTUGAS EN LA POESÍA>

00129 -

PATIÑO RODRÍGUEZ, Víctor Manuel. 1999. Ofidios en la poesía. Parte Segunda: Sistemática. En: Patiño Rodríguez, Víctor Manuel. Faunética: antología poética, zoológica panamericana y europea. Santafé de Bogotá: Instituto Caro y Cuervo. p.274-283.

=> **Ubicación física:** GL/808.91936/P298f/03949.

Resumen: Poesías sobre serpientes, de diferentes autores.

Palabras clave: <CULEBRAS EN LA POESÍA> <SERPIENTES EN LA POESÍA> <VIBORAS EN LA POESÍA> <CASCABEL EN LA POESÍA> <COBRAS EN LA POESÍA>

00130 -

PATIÑO RODRÍGUEZ, Víctor Manuel. 1999. Saurios en la poesía. Parte Segunda: Sistemática. En: Patiño Rodríguez, Víctor Manuel. Faunética: antología poética, zoológica panamericana y europea. Santafé de Bogotá: Instituto Caro y Cuervo. p.284-290.

=> **Ubicación física:** GL/808.91936/P298f/03949.

Resumen: Poesías sobre iguanas, lagartos, lagartijas, de diferentes autores.

Palabras clave: <IGUANAS EN LA POESÍA> <LAGARTIJAS EN LA POESÍA> <LAGARTOS EN LA POESÍA>

00131 -

PATIÑO RODRÍGUEZ, Víctor Manuel. 1999. Hidrosaurios en la poesía. Parte Segunda: Sistemática. En: Patiño Rodríguez, Víctor Manuel. Faunética: antología poética, zoológica panamericana y europea. Santafé de Bogotá: Instituto Caro y Cuervo. p.291-294.

=> **Ubicación física:** GL/808.91936/P298f/03949.

Resumen: Poesías sobre cocodrilos y caimanes, de diferentes autores.

Palabras clave: <COCODRILOS EN LA POESÍA> <CAIMANES EN LA POESÍA>

00132 -

PATIÑO RODRÍGUEZ, Víctor Manuel. 1999. Aves en la poesía. Parte Segunda: Sistemática. En: Patiño Rodríguez, Víctor Manuel. Faunética: antología poética, zoológica panamericana y europea. Santafé de Bogotá: Instituto Caro y Cuervo. p.294-342.

=> **Ubicación física:** GL/808.91936/P298f/03949.

Resumen. Poesías sobre aves: nidos, plumas, pájaros, de diferentes autores.

Palabras clave: <PÁJAROS EN LA POESÍA>

00133 -

PATIÑO RODRÍGUEZ, Víctor Manuel. 1999. Esfenisciformes en la poesía. Parte Segunda: Sistemática. En: Patiño Rodríguez, Víctor Manuel. Faunética: antología poética, zoológica panamericana y europea. Santafé de Bogotá: Instituto Caro y Cuervo. p.342.

=> **Ubicación física:** GL/808.91936/P298f/03949.

Resumen: Poesías sobre el pájaro bobo, de Samuel Lugo.

Palabras clave: <ESFENISCIFORMES EN LA POESÍA>

00134 -

PATIÑO RODRÍGUEZ, Víctor Manuel. 1999. Alciformes en la poesía. Parte Segunda: Sistemática. En: Patiño Rodríguez, Víctor Manuel. Faunética: antología poética, zoológica panamericana y europea. Santafé de Bogotá: Instituto Caro y Cuervo. p.343.

=> **Ubicación física:** GL/808.91936/P298f/03949.

Resumen: Poesías sobre pingüinos, de José A. Falconi-Villa-Gómez y Guillermo Díaz Plaja.

Palabras clave: <PINGÜINOS EN LA POESÍA>

00135 -

PATIÑO RODRÍGUEZ, Víctor Manuel. 1999. Estrucioniformes en la poesía. Parte Segunda: Sistemática. En: Patiño Rodríguez, Víctor Manuel. Faunética: antología poética, zoológica panamericana y europea. Santafé de Bogotá: Instituto Caro y Cuervo. p.344.

=> **Ubicación física:** GL/808.91936/P298f/03949.

Resumen: Poesía sobre el avestruz, por Guillermo Díaz Plaja.

Palabras clave: <AVESTRUCES EN LA POESÍA>

00136 -

PATIÑO RODRÍGUEZ, Víctor Manuel. 1999. Ardeidas en la poesía. Parte Segunda: Sistemática. En: Patiño Rodríguez, Víctor Manuel. Faunética: antología poética, zoológica panamericana y europea. Santafé de Bogotá: Instituto Caro y Cuervo. p.360-367.

=> **Ubicación física:** GL/808.91936/P298f/03949.

Resumen: Poesías sobre garzas, de diferentes autores.

Palabras clave: <GARZAS EN LA POESÍA>

00137 -

PATIÑO RODRÍGUEZ, Víctor Manuel. 1999. Anseriformes en la poesía. Parte Segunda: Sistemática. En: Patiño Rodríguez, Víctor Manuel. Faunética: antología poética, zoológica panamericana y europea. Santafé de Bogotá: Instituto Caro y Cuervo. p.369-377.

=> **Ubicación física:** GL/808.91936/P298f/03949.

Resumen: Poesías sobre anserinos: gansos, pijijes, patos, de diferentes autores.

Palabras clave: <GANSOS EN LA POESÍA> <PATOS EN LA POESÍA>

00138 -

PATIÑO RODRÍGUEZ, Víctor Manuel. 1999. Anátidos en la poesía. Parte Segunda: Sistemática. En: Patiño Rodríguez, Víctor Manuel. Faunética: antología poética, zoológica panamericana y europea. Santafé de Bogotá: Instituto Caro y Cuervo. p.377-391.

=> **Ubicación física:** GL/808.91936/P298f/03949.

Resumen: Poesías sobre cisnes, de diferentes autores.

Palabras clave: <CISNES EN LA POESÍA>

00139 -

PATIÑO RODRÍGUEZ, Víctor Manuel. 1999. Falconiformes en la poesía. Parte Segunda: Sistemática. En: Patiño Rodríguez, Víctor Manuel. Faunética: antología poética, zoológica panamericana y europea. Santafé de Bogotá: Instituto Caro y Cuervo. p.394-405.

=> **Ubicación física:** GL/808.91936/P298f/03949.

Resumen. Poesías sobre Catártidos: zopilotes, cóndores, de diferentes autores.

Palabras clave: <ZOPILOTES EN LA POESÍA> <CÓNDORES EN LA POESÍA>

00140 -

PATIÑO RODRÍGUEZ, Víctor Manuel. 1999. Falconiformes en la poesía. Parte Segunda: Sistemática. En: Patiño Rodríguez, Víctor Manuel. Faunética: antología poética, zoológica panamericana y europea. Santafé de Bogotá: Instituto Caro y Cuervo. p.406-417.

=> **Ubicación física:** GL/808.91936/P298f/03949.

Resumen. Poesías sobre falcónidos: águilas, halcones de diferentes autores.

Palabras clave: <ÁGUILAS EN LA POESÍA> <GAVILANES EN LA POESÍA> <HALCONES EN LA POESÍA>

00141 -

PATIÑO RODRÍGUEZ, Víctor Manuel. 1999. Galliformes en la poesía. Parte Segunda: Sistemática. En: Patiño Rodríguez, Víctor Manuel. Faunética: antología poética, zoológica panamericana y europea. Santafé de Bogotá: Instituto Caro y Cuervo. p.418-429.

=> **Ubicación física:** GL/808.91936/P298f/03949.

Resumen. Poesías sobre faisánidos: pavo real, perdices de diferentes autores.

Palabras clave: <PAVOS REALES EN LA POESÍA> <PERDICES EN LA POESÍA>

00142 -

PATIÑO RODRÍGUEZ, Víctor Manuel. 1999. Caradriformes en la poesía. Parte Segunda: Sistemática. En: Patiño Rodríguez, Víctor Manuel. Faunética: antología poética, zoológica panamericana y europea. Santafé de Bogotá: Instituto Caro y Cuervo. p. 432-443.

=> **Ubicación física:** GL/808.91936/P298f/03949.

Resumen. Poesías sobre Láridos: gaviotas, de diferentes autores.

Palabras clave: <GAVIOTAS EN LA POESÍA>

00143 -

PATIÑO RODRÍGUEZ, Víctor Manuel. 1999. Columbiformes en la poesía. Parte Segunda: Sistemática. En: Patiño Rodríguez, Víctor Manuel. Faunética: antología poética, zoológica panamericana y europea. Santafé de Bogotá: Instituto Caro y Cuervo. p. 446-467.

=> **Ubicación física:** GL/808.91936/P298f/03949.

Resumen: Poesías sobre palomas, tórtolas, de diferentes autores.

Palabras clave: <PALOMAS EN LA POESÍA> <TÓRTOLAS EN LA POESÍA> <TORCAZAS EN LA POESÍA>

00144 -

PATIÑO RODRÍGUEZ, Víctor Manuel. 1999. Psitaciformes en la poesía. Parte Segunda: Sistemática. En: Patiño Rodríguez, Víctor Manuel. Faunética: antología poética, zoológica panamericana y europea. Santafé de Bogotá: Instituto Caro y Cuervo. p. 467-478.

=> **Ubicación física:** GL/808.91936/P298f/03949.

Resumen: Poesías sobre guacamayas, loros, pericos de diferentes autores.

Palabras clave: <GUACAMAYAS EN LA POESÍA> <LOROS EN LA POESÍA> <PERICOS EN LA POESÍA> <COTORRAS EN LA POESÍA>

00145 -

PATIÑO RODRÍGUEZ, Víctor Manuel. 1999. Estrigiformes en la poesía. Parte Segunda: Sistemática. En: Patiño Rodríguez, Víctor Manuel. Faunética: antología poética, zoológica panamericana y europea. Santafé de Bogotá: Instituto Caro y Cuervo. p. 481-488.

=> **Ubicación física:** GL/808.91936/P298f/03949.

Resumen: Poesías sobre búhos y lechuzas, de diferentes autores.

Palabras clave: <BÚHOS EN LA POESÍA> <LECHUZAS EN LA POESÍA>

00146 -

PATIÑO RODRÍGUEZ, Víctor Manuel. 1999. Troquílidos en la poesía. Parte Segunda: Sistemática. En: Patiño Rodríguez, Víctor Manuel. Faunética: antología poética, zoológica panamericana y europea. Santafé de Bogotá: Instituto Caro y Cuervo. p. 494-499.

=> **Ubicación física:** GL/808.91936/P298f/03949.

Resumen: Poesías sobre el picaflor, colibrí, de diferentes autores.

Palabras clave: <PICAFLORES EN LA POESÍA> <COLIBRÍES EN LA POESÍA>

00147 -

PATIÑO RODRÍGUEZ, Víctor Manuel. 1999. Pájaros cantores en la poesía. Aláudidos. Parte Segunda: Sistemática. En: Patiño Rodríguez, Víctor Manuel. Faunética: antología poética, zoológica panamericana y europea. Santafé de Bogotá: Instituto Caro y Cuervo. p. 505-514.

=> **Ubicación física:** GL/808.91936/P298f/03949.

Resumen. Poesías sobre Aláudidos: alondras, de diferentes autores.

Palabras clave: <ALONDRAS EN LA POESÍA> <CALANDRIAS EN LA POESÍA>

00148 -

PATIÑO RODRÍGUEZ, Víctor Manuel. 1999. Pájaros cantores en la poesía. Hirundínidos. Parte Segunda: Sistemática. En: Patiño Rodríguez, Víctor Manuel. Faunética: antología poética, zoológica panamericana y europea. Santafé de Bogotá: Instituto Caro y Cuervo. p. 515-545.

=> **Ubicación física:** GL/808.91936/P298f/03949.

Resumen. Poesías sobre Hirundínidos: golondrinas, de diferentes autores.

Palabras clave: <GOLONDRINAS EN LA POESÍA> <AVES DE PASO EN LA POESÍA>

00149 -

PATIÑO RODRÍGUEZ, Víctor Manuel. 1999. Pájaros cantores en la poesía. Córvidos. Parte Segunda: Sistemática: Sistemática. En: Patiño Rodríguez, Víctor Manuel. Faunética: antología poética, zoológica panamericana y europea. Santafé de Bogotá: Instituto Caro y Cuervo. p.546-555.

=> **Ubicación física:** GL/808.91936/P298f/03949.

Resumen. Poesías sobre Córvidos: cuervos, de diferentes autores.

Palabras clave: <CUERVOS EN LA POESÍA>

00150 -

PATIÑO RODRÍGUEZ, Víctor Manuel. 1999. Pájaros cantores en la poesía. Túrdidos. Parte Segunda: Sistemática. En: Patiño Rodríguez, Víctor Manuel. Faunética: antología poética, zoológica panamericana y europea. Santafé de Bogotá: Instituto Caro y Cuervo. p.558-585.

=> **Ubicación física:** GL/808.91936/P298f/03949.

Resumen. Poesías sobre Túrdidos: mirlos, sinsontes, ruiseñor, de diferentes autores.

Palabras clave: <ZORZALES EN LA POESÍA> <MIRLOS EN LA POESÍA> <RUISEÑORES EN LA POESÍA>

00151 -

PATIÑO RODRÍGUEZ, Víctor Manuel. 1999. Pájaros cantores en la poesía. Fringílidos. Parte Segunda: Sistemática. En: Patiño Rodríguez, Víctor Manuel. Faunética: antología poética, zoológica panamericana y europea. Santafé de Bogotá: Instituto Caro y Cuervo. p.588-593.

=> **Ubicación física:** GL/808.91936/P298f/03949.

Resumen. Poesías sobre Fringílidos: jilgueros, canarios, de diferentes autores.

Palabras clave: <JILGUEROS EN LA POESÍA> <CANARIOS EN LA POESÍA>

00152 -

PATIÑO RODRÍGUEZ, Víctor Manuel. 1999. Pájaros cantores en la poesía. Ploceidos. Parte Segunda: Sistemática. En: Patiño Rodríguez, Víctor Manuel. Faunética: antología poética, zoológica panamericana y europea. Santafé de Bogotá: Instituto Caro y Cuervo. p.595-598.

=> **Ubicación física:** GL/808.91936/P298f/03949.

Resumen. Poesías sobre gorriones, de diferentes autores.

Palabras clave: <GORRIONES EN LA POESÍA>

00153 -

PATIÑO RODRÍGUEZ, Víctor Manuel. 1999. Especies de probables passeriformes de taxonomía no identificada o ambigua. En: Patiño Rodríguez, Víctor Manuel. Faunética: antología poética, zoológica panamericana y europea. Santafé de Bogotá: Instituto Caro y Cuervo. p. 604-607.

=> **Ubicación física:** GL/808.91936/P298f/03949.

Resumen: Poesías sobre el pájaro maicero, currucas, mozambiques, de diferentes autores.

Palabras clave: <CURRUCAS EN LA POESÍA>

00154 -

PATIÑO RODRÍGUEZ, Víctor Manuel. 1999. Mamíferos en la poesía. En: Patiño Rodríguez, Víctor Manuel. Faunética: antología poética, zoológica panamericana y europea. Santafé de Bogotá: Instituto Caro y Cuervo. p. 609.

=> **Ubicación física:** GL/808.91936/P298f/03949.

Resumen. Poesías sobre ornitodelfos: el ornitorrinco, de Gloria Fuertes.

Palabras clave: <ORNITORRINCOS EN LA POESÍA>

00155 -

PATIÑO RODRÍGUEZ, Víctor Manuel. 1999. Monodelfos en la poesía. En: Patiño Rodríguez, Víctor Manuel. Faunética: antología poética, zoológica panamericana y europea. Santafé de Bogotá: Instituto Caro y Cuervo. p. 610-612.

=> **Ubicación física:** GL/808.91936/P298f/03949.

Resumen. Poesías sobre cetáceos: ballenas, de diferentes autores.

Palabras clave: <BALLENAS EN LA POESÍA> <DELFINES EN LA POESÍA> <CETÁCEOS EN LA POESÍA>

00156 -

PATIÑO RODRÍGUEZ, Víctor Manuel. 1999. Artiodáctilos rumiantes en la poesía. En: Patiño Rodríguez, Víctor Manuel. Faunética: antología poética, zoológica panamericana y europea. Santafé de Bogotá: Instituto Caro y Cuervo. p. 612-627.

=> **Ubicación física:** GL/808.91936/P298f/03949.

Resumen. Poesías sobre cérvidos: ciervos, venados, de diferentes autores.

Palabras clave: <CÉRVIDOS EN LA POESÍA> <VENADOS EN LA POESÍA>

00157 -

PATIÑO RODRÍGUEZ, Víctor Manuel. 1999. Camelopárdidos en la poesía. En: Patiño Rodríguez, Víctor Manuel. Faunética: antología poética, zoológica panamericana y europea. Santafé de Bogotá: Instituto Caro y Cuervo. p. 627-629.

=> **Ubicación física:** GL/808.91936/P298f/03949.

Resumen. Poesías sobre jirafas, de diferentes autores.

Palabras clave: <JIRAFAS EN LA POESÍA> <CAMELLOS EN LA POESÍA>

00158 -

PATIÑO RODRÍGUEZ, Víctor Manuel. 1999. Perisodáctilos en la poesía. En: Patiño Rodríguez, Víctor Manuel. Faunética: antología poética, zoológica panamericana y europea. Santafé de Bogotá: Instituto Caro y Cuervo. p. 636.

=> **Ubicación física:** GL/808.91936/P298f/03949.

Resumen. Poesía sobre equídeos: la cebra, por Guillermo Díaz Plaja.

Palabras clave: <CEBRAS EN LA POESÍA>

00159 -

PATIÑO RODRÍGUEZ, Víctor Manuel. 1999. Rinoceridos en la poesía. En: Patiño Rodríguez, Víctor Manuel. Faunética: antología poética, zoológica panamericana y europea. Santafé de Bogotá: Instituto Caro y Cuervo. p. 636.

=> **Ubicación física:** GL/808.91936/P298f/03949.

Resumen. Poesía sobre el rinoceronte, por Guillermo Díaz Plaja.

Palabras clave: <RINOCERONTES EN LA POESÍA>

00160 -

PATIÑO RODRÍGUEZ, Víctor Manuel. 1999. Artiodáctilos no rumiantes en la poesía. En: Patiño Rodríguez, Víctor Manuel. Faunética: antología poética, zoológica panamericana y europea. Santafé de Bogotá: Instituto Caro y Cuervo. p. 634.

=> **Ubicación física:** GL/808.91936/P298f/03949.

Resumen. Poesías sobre hipopótamos, de diferentes autores.

Palabras clave: <HIPOPÓTAMOS EN LA POESÍA>

00161 -

PATIÑO RODRÍGUEZ, Víctor Manuel. 1999. Proboscídeos en la poesía. En: Patiño Rodríguez, Víctor Manuel. Faunética: antología poética, zoológica panamericana y europea. Santafé de Bogotá: Instituto Caro y Cuervo. p. 637-643.

=> **Ubicación física:** GL/808.91936/P298f/03949.

Resumen: Poesías sobre elefantes, de diferentes autores.

Palabras clave: <ELEFANTES EN LA POESÍA>

00162 -

PATIÑO RODRÍGUEZ, Víctor Manuel. 1999. Roedores en la poesía. En: Patiño Rodríguez, Víctor Manuel. Faunética: antología poética, zoológica panamericana y europea. Santafé de Bogotá: Instituto Caro y Cuervo. p. 644-663.

=> **Ubicación física:** GL/808.91936/P298f/03949.

Resumen. Poesías sobre conejos, ardillas, marmotas, de diferentes autores.

Palabras clave: <RATONES EN LA POESÍA> <RATAS EN LA POESÍA> <CONEJOS EN LA POESÍA> <ARDILLAS EN LA POESÍA>

00163 -

PATIÑO RODRÍGUEZ, Víctor Manuel. 1999. Carnívoros en la poesía. En: Patiño Rodríguez, Víctor Manuel. Faunética: antología poética, zoológica panamericana y europea. Santafé de Bogotá: Instituto Caro y Cuervo. p. 667-677.

=> **Ubicación física:** GL/808.91936/P298f/03949.

Resumen. Poesías sobre cánidos: lobos, coyotes, zorros, de diferentes autores.

Palabras clave: <LOBOS EN LA POESÍA> <COYOTES EN LA POESÍA> <ZORROS EN LA POESÍA>

00164 -

PATIÑO RODRÍGUEZ, Víctor Manuel. 1999. Félidos en la poesía. En: Patiño Rodríguez, Víctor Manuel. Faunética: antología poética, zoológica panamericana y europea. Santafé de Bogotá: Instituto Caro y Cuervo. p. 678-716.

=> **Ubicación física:** GL/808.91936/P298f/03949.

Resumen. Poesías sobre gatos, leones, tigres, panteras, de diferentes autores.

Palabras clave: <LINCES EN LA POESÍA> <GATOS EN LA POESÍA> <LEONES EN LA POESÍA> <TIGRES EN LA POESÍA> <PANTERAS EN LA POESÍA>

00165 -

PATIÑO RODRÍGUEZ, Víctor Manuel. 1999. Quirópteros en la poesía. En: Patiño Rodríguez, Víctor Manuel. Faunética: antología poética, zoológica panamericana y europea. Santafé de Bogotá: Instituto Caro y Cuervo. p. 723-730.

=> **Ubicación física:** GL/808.91936/P298f/03949.

Resumen: Poesías sobre murciélagos, de diferentes autores.

Palabras clave: <MURCIÉLAGOS EN LA POESÍA>

00166 -

PATIÑO RODRÍGUEZ, Víctor Manuel. 1999. Cuadrumanos en la poesía. En: Patiño Rodríguez, Víctor Manuel. Faunética: antología poética, zoológica panamericana y europea. Santafé de Bogotá: Instituto Caro y Cuervo. p.730 - 738.

=> **Ubicación física:** GL/808.91936/P298f/03949.

Resumen: Poesías sobre monos, de diferentes autores.

Palabras clave: <MONOS EN LA POESÍA> <SIMIOS EN LA POESÍA>

00167 -

PATIÑO RODRÍGUEZ, Víctor Manuel. 1999. Animales míticos en la poesía. Parte Tercera. En: Patiño Rodríguez, Víctor Manuel. Faunética: antología poética, zoológica panamericana y europea. Santafé de Bogotá: Instituto Caro y Cuervo. p .741-787.

=> **Ubicación física:** GL/808.91936/P298f/03949.

Resumen. Poesías sobre animales míticos: sirenas, unicornios, centauros, de diferentes autores.

Palabras clave: <SIRENAS EN LA POESÍA> <UNICORNIOS EN LA POESÍA> <CENTAUROS EN LA POESÍA> <SATIROS EN LA POESÍA>

00168 -

PATIÑO RODRÍGUEZ, Víctor Manuel. 1970. Antecedentes históricos y rasgos característicos de la industria pecuaria en América equinoccial. Dispersión. En: Patiño Rodríguez, Víctor Manuel. Plantas cultivadas y animales domésticos en América equinoccial. Vol.5. Animales domésticos introducidos. Santiago de Cali: Imprenta Departamental. p. 11 - 20.

=> **Ubicación física:** REF/581.9/P298/70/sp.

Resumen. La importancia que alcanzó la industria pecuaria en América ecuatorial durante la colonia, es una prolongación lógica de la tradición española. La mentalidad pastoril del español medio no era una actitud transitoria, sino algo profundo e ingénito. Entre ganado y gente, el primero llevaba en muchos aspectos la ventaja.

Palabras clave: <PISCICULTURA> <AVICULTURA> <ANIMALES DE CARGA> <TECNOLOGÍA> <OVINO-CULTURA> <CRÍA ESPECIALIZADA> <INTRODUCCIÓN DE ANIMALES> <ADAPTACIÓN>

00169 -

PATIÑO RODRÍGUEZ, Víctor Manuel. 1970. Insectos. En: Patiño Rodríguez, Víctor Manuel. Plantas cultivadas y animales domésticos en América equinoccial. Vol.5. Animales domésticos introducidos. Santiago de Cali: Imprenta Departamental. p. 21 - 25.

=> **Ubicación física:** REF/581.9/P298/70/sp.

Resumen: La cría de insectos útiles, aunque se intentó desde los principios de la ocupación española, bien pronto se abandonó para ser sustituida por actividades de mayor entidad. La apicultura no se practicó, por cuanto la producción de azúcar de caña y miel silvestre hicieron innecesaria la introducción de abejas europeas. En cuanto al gusano de seda, sólo adquirió importancia económica en ciertas regiones de Méjico.

Palabras clave: <LEPIDÓPTEROS> <HIMENÓPTEROS> <GUSANO DE SEDA> <ABEJAS> <INTRODUCCIÓN DE ANIMALES> <ADAPTACIÓN> <CERA DE ABEJAS>

00170 -

PATIÑO RODRÍGUEZ, Víctor Manuel. 1970. Peces y piscicultura. En: Patiño Rodríguez, Víctor Manuel. Plantas cultivadas y animales domésticos en América equinoccial. Vol. 5. Animales domésticos introducidos. Santiago de Cali: Imprenta Departamental. p. 27-29.

=> **Ubicación física:** REF/581.9/P298/70/sp.

Resumen: A pesar de la afirmación de Costa, de que la piscicultura carecía de tradición en España, como en todos los países occidentales, sino que en la misma España, aunque fuera por curiosidad, se tenían peces cautivos, como lo señala un tratadista del S. XVI que recomienda echar apio majado a las albercas cuando los peces están enfermos.

Palabras clave: <CARPA> <TRUCHA> <TILAPIA>
<INTRODUCCIÓN DE ANIMALES> <ADAPTACIÓN>

00171 -

PATIÑO RODRÍGUEZ, Víctor Manuel. 1970. Aves. En: Patiño Rodríguez, Víctor Manuel. Plantas cultivadas y animales domésticos en América equinoccial. Vol.5. Animales domésticos introducidos. Santiago de Cali: Imprenta Departamental. p. 31-49.

=> **Ubicación física:** REF/581.9/P298/70/sp.

Resumen: La cría de aves domésticas constituyó siempre una actividad puramente casera. Apenas en los últimos 40 años se han hecho tentativas para propagarlas en escala para-industrial e industrial. La única cría más o menos especializada en el pasado fue la de los gallos de pelea.

Palabras clave: <PASSERIFORMES> <PSITACIFORMES>
<ANSERIFORMES> <GALLIFORMES> <COLUMBIFORMES>
<INTRODUCCIÓN DE ANIMALES> <ADAPTACIÓN>

00172 -

PATIÑO RODRÍGUEZ, Víctor Manuel. 1970. Mamíferos: carnívoros y roedores. En: Patiño Rodríguez, Víctor Manuel. Plantas cultivadas y animales domésticos en América equinoccial. Vol.5. Animales domésticos introducidos. Santiago de Cali: Imprenta Departamental. p. 51-72.

=> **Ubicación física:** REF/581.9/P298/70/sp.

Resumen: Recuento histórico e introducción de félidos y cánidos en América intertropical.

Palabras clave: <CÁNIDOS> <ROEDORES> <INTRODUCCIÓN DE ANIMALES> <ADAPTACIÓN>

00173 -

PATIÑO RODRÍGUEZ, Víctor Manuel. 1970. Perisodáctilos. Équidos. En: Patiño Rodríguez, Víctor Manuel. Plantas cultivadas y animales domésticos en América equinoccial. Vol.5. Animales domésticos introducidos. Santiago de Cali: Imprenta Departamental. p. 75-136.

=> **Ubicación física:** REF/581.9/P298/70/sp.

Resumen: Recuento histórico e introducción del caballo en el Nuevo Mundo.

Palabras clave: <CABALLOS> <EQUIDAE> <GUAYANA> <CAUCA> <AMERICA> <AMAZONIA> <INTRODUCCIÓN DE ANIMALES> <ADAPTACIÓN>

00174 -

PATIÑO RODRÍGUEZ, Víctor Manuel. 1970. Perisodáctilos. Équidos. Multiplicación de los caballos. Proceso de difusión. Consecuencias económicas y sociales de la difusión. Parte segunda. En: Patiño Rodríguez, Víctor Manuel. Plantas cultivadas y animales domésticos en América equinoccial. Vol.5. Animales domésticos introducidos. Santiago de Cali: Imprenta Departamental. p. 137-194.

=> **Ubicación física:** REF/581.9/P298/70/sp.

Resumen: La difusión de la especie caballar fue muy rápida en América Equinoccial. Varias causas, unas naturales y otras artificiales, concurren para ese fin.

Palabras clave: <CABALLOS> <EQUIDAE> <DIFUSIÓN> <INTRODUCCIÓN DE ANIMALES> <ADAPTACIÓN>

00175 -

PATIÑO RODRÍGUEZ, Víctor Manuel. 1970. Sobre introducción de ganados vacuno y porcino a Quito y a Popayán. Apéndice I. En: Patiño Rodríguez, Víctor Manuel. Plantas cultivadas y animales domésticos en América equinoccial. Vol.5. Animales domésticos introducidos. Santiago de Cali: Imprenta Departamental. p. 319.

=> **Ubicación física:** REF/581.9/P298/70/sp.

Resumen: Recuento de compra de ganado obtenido del Archivo de Indias de Sevilla, España, por fineza del historiador y lingüista Sergio Elías Ortíz.

Palabras clave: <QUITO> <POPAYÁN> <INTRODUCCIÓN DE ANIMALES> <ADAPTACIÓN> <GANADO VACUNO> <PORCINOS>

00176 -

PATIÑO RODRÍGUEZ, Víctor Manuel. 1970. Artiodáctilos. Rumiantes. Bóvidos. En: Patiño Rodríguez, Víctor Manuel. Plantas cultivadas y animales domésticos en América equinoccial. Vol.5. Animales domésticos introducidos. Santiago de Cali: Imprenta Departamental. p. 197-260.

=> **Ubicación física:** REF/581.9/P298/70/sp.

Resumen: El ganado hizo en ciertos períodos el papel de moneda para el comercio de intercambio y por la ventaja de poderse movilizar por sus propios pies, se envió a veces a distancias enormes. Subproductos como los cueros, aunque se absorbían en pequeña cantidad para uso local, adquirieron más valor como género de exportación.

Palabras clave: <DIFUSIÓN> <ANTILLAS> <PACÍFICO>
<COLOMBIA> <INTRODUCCIÓN DE ANIMALES>
<ADAPTACIÓN>

00177 -

PATIÑO RODRÍGUEZ, Víctor Manuel. 1970. Artiodáctilos no rumiantes. Suideos. En: Patiño Rodríguez, Víctor Manuel. Plantas cultivadas y animales domésticos en América equinoccial. Vol.5. Animales domésticos introducidos. Santiago de Cali: Imprenta Departamental. p. 295-316.

=> **Ubicación física:** REF/581.9/P298/70/sp.

Resumen: Recuento histórico de suideos a la América equinoccial.

Palabras clave: <DISPERSIÓN> <COLOMBIA>
<INTRODUCCIÓN DE ANIMALES> <ADAPTACIÓN>
<AMÉRICA EQUINOCCIAL>

00178 -

PATIÑO RODRÍGUEZ, Víctor Manuel. 1969. Introducción de plantas y animales: enunciación. Capítulo I. En: Patiño Rodríguez, Víctor Manuel. Plantas cultivadas y animales domésticos en América equinoccial. Vol.4. Plantas introducidas. Santiago de Cali: Imprenta Departamental. p. 17-38.

=> **Ubicación física:** REF/581.9/P298/70/sp.

Resumen. Se hace un análisis de sus antecedentes, procedimientos y consecuencias de la introducción de plantas y animales del Viejo Mundo al Nuevo Mundo a partir del primer viaje de Cristóbal Colón.

Palabras clave: <DIFUSIÓN> <AMÉRICA> <INTRODUCCIÓN DE PLANTAS><PLANTAS><INTRODUCCIÓN DE ANIMALES> <ADAPTACIÓN> <AMÉRICA EQUINOCCIAL>

00179 -

PATIÑO RODRÍGUEZ, Víctor Manuel. 1969. Cereales. En: Patiño Rodríguez, Víctor Manuel. Plantas cultivadas y animales domésticos en América equinoccial. Vol.4. Plantas introducidas. Santiago de Cali: Imprenta Departamental. p. 39-89.

=> **Ubicación física:** REF/581.9/P298/70/sp.

Resumen. Si las frutas y los tubérculos parecen haber constituido los principales renglones alimenticios de los pueblos que habitaban la América equinoccial a la llegada de los españoles, no cabe duda de que ese papel correspondió entre los pueblos euroasiáticos, a los cereales y granos.

Palabras clave: <AMERICA CONTINENTAL> <MOLINOS> <SISTEMAS DE CULTIVO> <AVENA> <CEBADA> <INTRODUCCIÓN DE PLANTAS><AMÉRICA EQUINOCCIAL> <POACEAE>

00180 -

PATIÑO RODRÍGUEZ, Víctor Manuel. 1969. Granos y menestras. En: Patiño Rodríguez, Víctor Manuel. Plantas cultivadas y animales domésticos en América equinoccial. Vol.4. Plantas introducidas. Santiago de Cali: Imprenta Departamental. p. 91-104.

=> **Ubicación física:** REF/581.9/P298/70/sp.

Resumen. Recuento histórico de granos y menestras (Choco, garbanzo, haba, lenteja, arveja, chícharo, soya, fríjol) introducidos del Viejo al Nuevo Mundo a partir del primer viaje de Cristóbal Colón.

Palabras clave: <INTRODUCCIÓN DE PLANTAS> <HABAS> <SOYA> <GARBANZOS> <LEGUMINOSAE> <AMÉRICA> <AMÉRICA EQUINOCCIAL>

00181 -

PATIÑO RODRÍGUEZ, Víctor Manuel. 1969. Verduras, hortalizas. En: Patiño Rodríguez, Víctor Manuel. Plantas cultivadas y animales domésticos en América equinoccial. Vol.4. Plantas introducidas. Santiago de Cali: Imprenta Departamental. p. 105 -130.

=> **Ubicación física:** REF/581.9/P298/70/sp.

Resumen. Los historiadores de Indias son por regla general ponderativos de la maravillosa adaptación inicial mostrada por varias de las hortalizas y verduras al ser llevadas a América.

Palabras clave: <INTRODUCCIÓN DE PLANTAS> <AMÉRICA> <LILIACEAE> <CHENOPODIACEAE> <CRUCIFERAE> <CURBITACEAE> <MALVACEAE> <UMBELLIFERAE> <ADAPTACIÓN> <AMÉRICA EQUINOCCIAL> <ASTERACEAE>

00182 -

PATIÑO RODRÍGUEZ, Víctor Manuel. 1969. Especies, condimentos, temperos, colorantes culinarios, aromatizadores. En: Patiño Rodríguez, Víctor Manuel. Plantas cultivadas y animales domésticos en América equinoccial. Vol.4. Plantas introducidas. Santiago de Cali: Imprenta Departamental. p. 131-159.

=> **Ubicación física:** REF/581.9/P298/70/sp.

Resumen. Las especies jugaron papel muy importante en la génesis de los descubrimientos geográficos, a partir del S. XIV. Todavía durante los primeros viajes de Colón y de sus inmediatos seguidores, aparece la preocupación por localizar especias.

Palabras clave: <INTRODUCCIÓN DE PLANTAS> <ADAPTACIÓN> <ZINGIBERACEAE> <PIPERACEAE> <MAGNOLIACEAE> <UMBELLIFERAE> <ASTERACEAE> <POACEAE> <LAMIACEAE> <AMÉRICA EQUINOCCIAL>

00183 -

PATIÑO RODRÍGUEZ, Víctor Manuel. 1969. Feculentas. En: Patiño Rodríguez, Víctor Manuel. Plantas cultivadas y animales domésticos en América equinoccial. Vol.4. Plantas introducidas. Santiago de Cali: Imprenta Departamental. p. 161-210.

=> **Ubicación física:** REF/581.9/P298/70/sp.

Resumen. La riqueza y diversidad de plantas feculentas americanas, no impidió que se introdujesen otras del Viejo Mundo, como el ñame, árbol del pan y el plátano que cundió en las regiones tropicales de América con una rapidez impresionante.

Palabras clave: <INTRODUCCIÓN DE PLANTAS>
<ADAPTACIÓN> <MUSACEAE> <ARACEAE> <AMÉRICA EQUINOCCIAL>

00184 -

PATIÑO RODRÍGUEZ, Víctor Manuel. 1969. Frutales. En: Patiño Rodríguez, Víctor Manuel. Plantas cultivadas y animales domésticos en América equinoccial. Vol.4. Plantas introducidas. Santiago de Cali: Imprenta Departamental. p. 215-291.

=> **Ubicación física:** REF/581.9/P298/70/sp.

Resumen. Introducción y cultivo de palmas dátiles, higueras, almendros, rosáceas, aurantiáceas, sapindáceas, malváceas, bombacáceas, punicáceas, mirtáceas, rubiáceas, cucurbitáceas.

Palabras clave: <INTRODUCCIÓN DE PLANTAS>
<ADAPTACIÓN> <AMERICA> <MORACEAE>
<PROTEACEAE> <ROSACEAE> <CESALPINIACEAE>
<OXALIDACEAE> <AURANTIACEAE> <ARECACEAE>
<ANACARDIACEAE> <CUCURBITACEAE>

00185 -

PATIÑO RODRÍGUEZ, Víctor Manuel. 1969. Oleaginosas. En: Patiño Rodríguez, Víctor Manuel. Plantas cultivadas y animales domésticos en América equinoccial. Vol.4. Plantas introducidas. Santiago de Cali: Imprenta Departamental. p. 293-306.

=> **Ubicación física:** REF/581.9/P298/70/sp.

Resumen. Historia de la introducción de la palma africana de aceite a América, durante el siglo XVI (la cual estuvo vinculada con el tráfico negrero), del nogal, del lino, de la higuerrilla y del ajonjolí.

Palabras clave: <INTRODUCCIÓN DE PLANTAS>
<ADAPTACIÓN> <EUPHORBIACEAE> <PEDALIACEAE>
<CRUCIFERAE> <AMERICA EQUINOCCIAL> <ARECACEAE>

00186 -

PATIÑO RODRÍGUEZ, Víctor Manuel. 1969. Sacarinas. En: Patiño Rodríguez, Víctor Manuel. Plantas cultivadas y animales domésticos en América equinoccial. Vol.4. Plantas introducidas. Santiago de Cali: Imprenta Departamental. p.309-363.

=> **Ubicación física:** REF/581.9/P298/70/sp.

Resumen. Unas cinco especies de palmas de diversas subfamilias se utilizan en el mundo tropical para la extracción de azúcar. La mayoría de ellas ha sido introducida a América, pero no con ese propósito, sino como plantas ornamentales. Pero el valor potencial como plantas sacarinas continúa existiendo y por eso tiene cabida en este capítulo. Se hace un recuento histórico de la introducción y aculturación de la caña de azúcar.

Palabras clave: <INTRODUCCIÓN DE PLANTAS>
<ADAPTACIÓN> <TECNOLOGÍA AGRÍCOLA> <TRAPICHES>
<AMÉRICA EQUINOCCIAL> <CAÑA DE AZUCAR>
<POACEAE> <ARECACEAE>

00187 -

PATIÑO RODRÍGUEZ, Víctor Manuel. 1969. Estimulantes. En: Patiño Rodríguez, Víctor Manuel. Plantas cultivadas y animales domésticos en América equinoccial. Vol.4. Plantas introducidas. Santiago de Cali: Imprenta Departamental. p. 367 -389.

=> **Ubicación física:** REF/581.9/P298/70/sp.

Resumen. Historia de la introducción, cultivo y dispersión de Esterculiáceas, Teáceas y Rubiáceas al Nuevo Mundo.

Palabras clave: <INTRODUCCIÓN DE PLANTAS>
<ADAPTACIÓN> <STERCULIACEAE> <THEACEAE>
<RUBIACEAE> <AMÉRICA EQUINOCCIAL> <TE>

00188 -

PATIÑO RODRÍGUEZ, Víctor Manuel. 1969. Fibras. En: Patiño Rodríguez, Víctor Manuel. Plantas cultivadas y animales domésticos en América equinoccial. Vol.4. Plantas introducidas. Santiago de Cali: Imprenta Departamental. p. 391-400.

=> **Ubicación física:** REF/581.9/P298/70/sp.

Resumen. Historia del cultivo e introducción de Liliáceas, Musáceas,, Salicáceas, Cannabináceas, Urticáceas, Papilionáceas, Lináceas, Tiliáceas y Malváceas.

Palabras clave: <INTRODUCCIÓN DE PLANTAS>
<ADAPTACIÓN> <LILIACEAE> <MUSACEAE>
<URTICACEAE> <PAPILIONOIDEAE> <CUCURBITACEAE>
<MALVACEAE> <TILIACEAE> <AMÉRICA EQUINOCCIAL>

00189 -

PATIÑO RODRÍGUEZ, Víctor Manuel. 1969. Medicinales, oficinales, tóxicas, insecticidas. En: Patiño Rodríguez, Víctor Manuel. Plantas cultivadas y animales domésticos en América equinoccial. Vol.4. Plantas introducidas. Santiago de Cali: Imprenta Departamental. p. 401 -414.

=> **Ubicación física:** REF/581.9/P298/70/sp.

Resumen. Desde los primeros viajes de descubrimiento y colonización al Nuevo Continente se trajeron la mayoría de las plantas medicinales usuales en el sur de la península ibérica y en el norte de África en las postrimerías del S. XV y en las primeras del S. XVI.

Palabras clave: <INTRODUCCIÓN DE PLANTAS>
<ADAPTACIÓN> <LILIACEAE> <CANNABINACEAE>
<PAPILIONOIDEAE> <FLACOURTICEAE> <AMÉRICA EQUINOCCIAL> <ASTERACEAE> <POACEAE>

00190 -

PATIÑO RODRÍGUEZ, Víctor Manuel. 1969. Esencias forestales. En: Patiño Rodríguez, Víctor Manuel. Plantas cultivadas y animales domésticos en América equinoccial. Vol.4. Plantas introducidas. Santiago de Cali: Imprenta Departamental. p. 415-424.

=> **Ubicación física:** REF/581.9/P298/70/sp.

Resumen. Han sido poca las especies introducidas intencionalmente a la América equinoccial con fines de utilización maderera. Algunas esencias forestales han venido a título de árboles ornamentales o curiosos.

Palabras clave: <INTRODUCCIÓN DE PLANTAS>
<ADAPTACIÓN> <TAXACEAE> <CUPRESSACEAE>
<BAMBÚES> <VERBENACEAE> <AMÉRICA EQUINOCCIAL>
<POACEAE>

00191 -

PATIÑO RODRÍGUEZ, Víctor Manuel. 1969. Ornamentales. En: Patiño Rodríguez, Víctor Manuel. Plantas cultivadas y animales domésticos en América equinoccial. Vol.4. Plantas introducidas. Santiago de Cali: Imprenta Departamental. p. 425 -427.

=> **Ubicación física:** REF/581.9/P298/70/Vol.4/sp.

Resumen. La dificultad para el estudio de las plantas objeto de este capítulo, es tan grande, a causa de los diferentes nombre locales para la misma especie, o del mismo nombre vulgar para especies y aún géneros distintos. Ambos aspectos se pueden ilustrar con el que algunos consideran el primer libro escrito en castellano sobre cultivo de plantas de jardín, publicado en 1592.

Palabras clave: <INTRODUCCIÓN DE PLANTAS>
<ADAPTACIÓN> <PLANTAS ORNAMENTALES> <AMÉRICA EQUINOCCIAL>

00192 -

PATIÑO RODRÍGUEZ, Víctor Manuel. 1969. Forrajeras. En: Patiño Rodríguez, Víctor Manuel. Plantas cultivadas y animales domésticos en América equinoccial. Vol.4. Plantas introducidas. Santiago de Cali: Imprenta Departamental. p. 429-453.

=> **Ubicación física:** REF/581.9/P298/70/sp.

Resumen. No habiendo el hombre del Nuevo Mundo tenido animales domésticos herbívoros no cultivó ex-profeso piensos, ni en el catálogo de su cultura y necesidades figuraron los forrajes. Los herbívoros introducidos por los europeos tuvieron que adaptarse a los pastos americanos espontáneos, cuando no utilizaron plantas de consumo humano.

Palabras clave: <INTRODUCCIÓN DE PLANTAS>
<ADAPTACIÓN> <GRAMÍNEAS> <MORACEAE>
<MUSACEAE> <URTICACEAE> <AMÉRICA EQUINOCCIAL>
<PLANTAS FORRAJERAS> <POACEAE>

00193 -

PATIÑO RODRÍGUEZ, Víctor Manuel. 1964. Plantas alimenticias cultivadas en la región ecuatorial del Nuevo continente: raíces, cepas, rizomas, tubérculos. En: Patiño Rodríguez, Víctor Manuel. Plantas cultivadas y animales domésticos en América equinoccial. Vol.2. Plantas alimenticias. Santiago de Cali: Imprenta Departamental. p. 9-91.

=> **Ubicación física:** REF/581.9/P298/70/sp.

Resumen. Lo mismo que de frutas, América equinoccial es abundante en plantas con reservas almidonosas subterráneas. Datos sobre la propagación, sistemas de cultivo, beneficio y almacenamiento de tuberosas entre los pueblos indígenas, se presentan ordenados sistemáticamente en la obra dedicada a tecnología agrícola prehispanica.

Palabras clave: <INTRODUCCIÓN DE PLANTAS> <ADAPTACIÓN> <TUBÉRCULOS> <MONOCOTILEDONEAS> <EUPHORBIACEAE> <UMBELLÍFERAE> <CONVOLVULACEAE> <SOLANACEAE> <AMÉRICA EQUINOCCIAL>

00194 -

PATIÑO RODRÍGUEZ, Víctor Manuel. 1964. Cereales: maíz. En: Patiño Rodríguez, Víctor Manuel. Plantas cultivadas y animales domésticos en América equinoccial. Vol.2. Plantas alimenticias. Santiago de Cali: Imprenta Departamental. p. 92-153.

=> **Ubicación física:** REF/581.9/P298/70/sp.

Resumen. Los cereales y granos desempeñaron un papel secundario en la alimentación de los indígenas americanos de la porción equinoccial. Su consumo fue más intenso en el sector andino de Sur América, así como en Mesoamérica y Méjico, que en la porción selvática al oriente de los Andes.

Palabras clave: <NOMENCLATURA> <MAÍZ> <ETNOBOTÁNICA> <CONSUMO> <VARIEDADES> <POACEAE>

00195 -

PATIÑO RODRÍGUEZ, Víctor Manuel. 1964. Seudocereales y granos. En: Patiño Rodríguez, Víctor Manuel. Plantas cultivadas y animales domésticos en América equinoccial. Vol.2. Plantas alimenticias. Santiago de Cali: Imprenta Departamental. p.155-179.

=> **Ubicación física:** REF/581.9/P298/70/sp.

Resumen. Cereales son semillas de gramíneas. Seudocereales son semillas con las mismas características, cuando proceden de plantas dicotiledóneas. Legumbre se usa también como sinónimo de “hortaliza”, aquí se empleará el término “granos”, aplicado a las semillas de leguminosas comestibles.

Palabras clave: <CHENOPODIACEAE> <INTRODUCCIÓN DE PLANTAS> <ADAPTACIÓN> <AMARANTHACEAE> <PAPILIONOIDEAE> <ASTERACEAE> <AMÉRICA EQUINOCCIAL>

00196 -

PATIÑO RODRÍGUEZ, Víctor Manuel. 1964. Verduras, hortalizas, legumbres. En: Patiño Rodríguez, Víctor Manuel. Plantas cultivadas y animales domésticos en América equinoccial. Vol.2. Plantas alimenticias. Santiago de Cali: Imprenta Departamental. p. 183-204.

=> **Ubicación física:** REF/581.9/P298/70/sp.

Resumen. El aborigen americano consumió más verduras en la parte equinoccial, que las que consume la población actual. No sólo era más considerable que ahora el número de las especies usadas como alimento verde, sino que aun plantas tenidas hoy como inadecuadas para esos fines, se empleaban corrientemente.

Palabras clave: <INTRODUCCIÓN DE PLANTAS> <ADAPTACIÓN> <MONOCOTILEDONEAS> <DICOTILEDONEAS> <CUCURBITACEAE> <AMÉRICA EQUINOCCIAL>

00197 -

PATIÑO RODRÍGUEZ, Víctor Manuel. 1964. Condimentos, temperos y colorantes culinarios. En: Patiño Rodríguez, Víctor Manuel. Plantas cultivadas y animales domésticos en América equinoccial. Vol.2. Plantas alimenticias. Santiago de Cali: Imprenta Departamental. p. 206-224.

=> **Ubicación física:** REF/581.9/P298/70/sp.

Resumen. Hechos históricos relativos al cultivo de plantas económicas para uso culinario como la vainilla aromatizante, el achiote, la pimienta, el ají, y el azafrán.

Palabras clave: <ORCHIDACEAE> <INTRODUCCIÓN DE PLANTAS> <ADAPTACIÓN> <SOLANACEAE> <UMBELLIFERAE> <MYRTACEAE> <AMÉRICA EQUINOCCIAL>

00198 -

PATIÑO RODRÍGUEZ, Víctor Manuel. 1964. Plantas de avío y de menaje. En: Patiño Rodríguez, Víctor Manuel. Plantas cultivadas y animales domésticos en América equinoccial. Vol.2. Plantas alimenticias. Santiago de Cali: Imprenta Departamental. p. 225-251.

=> **Ubicación física:** REF/581.9/P298/70/sp.

Resumen. Se escribe sobre los enseres domésticos y de uso cotidiano obtenidos de vegetales cultivados o semicultivados, que tienen relación directa con la alimentación. El tema se divide en: hojas para envolver y recipientes.

Palabras clave: <INTRODUCCIÓN DE PLANTAS> <ADAPTACIÓN> <CYCLANTHACEAE> <MARANTACEAE> <MUSACEAE> <BIGNONIACEAE> <CUCURBITACEAE> <AMÉRICA EQUINOCCIAL> <ARECACEAE>

00199 -

PATIÑO RODRÍGUEZ, Víctor Manuel. 1967. Fibras. En: Patiño Rodríguez, Víctor Manuel. Plantas cultivadas y animales domésticos en América equinoccial. Vol.3. fibras. Medicinas. Misceláneas. Santiago de Cali: Imprenta Departamental. p. 13-131.

=> **Ubicación física:** REF/581.9/P298/70/sp.

Resumen. Patiño Rodríguez en este capítulo habla de la historia de la Cañabrava y sus usos. También hace una amplia disertación de la dispersión geográfica del algodón y la cabuya en América tropical.

Palabras clave: <INTRODUCCIÓN DE PLANTAS> <ADAPTACIÓN> <MONOCOTILEDONEAS> <LILIACEAE> <DICOTILEDONEAS> <MORACEAE> <MALVACEAE> <AMÉRICA EQUINOCCIAL> <ALGODÓN> <CABUYA> <POACEAE> <ARECACEAE>

00200 -

PATIÑO RODRÍGUEZ, Víctor Manuel. 1967. Tintóreas. En: Patiño Rodríguez, Víctor Manuel. Plantas cultivadas y animales domésticos en América equinoccial. Vol.3. fibras. Medicinas. Misceláneas. Santiago de Cali: Imprenta Departamental. p. 133-169.

=> **Ubicación física:** REF/581.9/P298/70/sp.

Resumen. En este capítulo se organizan los datos sobre las plantas que los indígenas americanos cultivaban como fuente de sustancias colorantes, tanto para sus telas, fibras, adornos, decoración de objetos de menaje y de ritual, como para su propio cuerpo, protección de la piel o defensa mágica.

Palabras clave: <INTRODUCCIÓN DE PLANTAS>
<ADAPTACIÓN> <PAPILIONOIDEAE> <ACANTHACEAE>
<BIGNONIACEAE> <BIXACEAE> <RUBIACEAE> <AMÉRICA EQUINOCCIAL> <PLANTAS TINTÓREAS>

00201 -

PATIÑO RODRÍGUEZ, Víctor Manuel. 1967. Medicinales, estimulantes, venenosas, insecticidas. En: Patiño Rodríguez, Víctor Manuel. Plantas cultivadas y animales domésticos en América equinoccial. Vol.3. fibras. Medicinas. Misceláneas. Santiago de Cali: Imprenta Departamental. p. 171-348.

=> **Ubicación física:** REF/581.9/P298/70/sp.

Resumen. En este capítulo se considerarán en conjunto las plantas oficinales o curativas, estimulantes y narcóticas, así como las venenosas, ictiotóxicas e insecticidas. La revisión se limitará a las plantas cultivadas cuyas propiedades estén comprobadas, o a las que por alguna razón se considere necesario destacar.

Palabras clave: <INTRODUCCIÓN DE PLANTAS>
<ADAPTACIÓN> <MONOCOTILEDONEAS>
<DICOTILEDONEAS> <PLANTAS MEDICINALES> <PLANTAS ESTIMULANTES> <PLANTAS INSECTICIDAS> <PLANTAS VENENOSAS> <BOTÁNICA ECONÓMICA> <AMÉRICA EQUINOCCIAL>

00202 -

PATIÑO RODRÍGUEZ, Víctor Manuel. 1967. Cauchíferas y lactíferas. En: Patiño Rodríguez, Víctor Manuel. Plantas cultivadas y animales domésticos en América equinoccial. Vol.3. fibras. Medicinas. Misceláneas. Santiago de Cali: Imprenta Departamental. p. 349-386.
=> **Ubicación física:** REF/581.9/P298/70/sp.

Resumen. Se analizan los diferentes juegos de pelota, sus usos, materiales y costumbres.

Palabras clave: <INTRODUCCIÓN DE PLANTAS>
<ADAPTACIÓN><MORACEAE><EUPHORBIACEAE><JUEGO DE PELOTA> <PELOTA> <AMÉRICA EQUINOCCIAL>

00203 -

PATIÑO RODRÍGUEZ, Víctor Manuel. 1967. Ornamentales. En: Patiño Rodríguez, Víctor Manuel. Plantas cultivadas y animales domésticos en América equinoccial. Vol.3. fibras. Medicinas. Misceláneas. Santiago de Cali: Imprenta Departamental. p. 389-400.
=> **Ubicación física:** REF/581.9/P298/70/sp.

Resumen. No sólo los peruanos y mejicanos, sino la mayor parte de los pueblos indígenas, tenían su propio concepto estético y se complacían en las cosas que consideraban bellas. Si las plantas ornamentales forman parte de la cultura de los pueblos, y el uso y cultivo de ellas se pueden colocar entre las bellas artes (Schwanitz, 1966, 1), no hay razón para excluir de este aspecto a los amerindios.

Palabras clave: <INTRODUCCIÓN DE PLANTAS>
<ADAPTACIÓN> <PLANTAS ORNAMENTALES> <AMÉRICA EQUINOCCIAL>

00204 -

PATIÑO RODRÍGUEZ, Víctor Manuel. 1967. Pastos y forrajes. En: Patiño Rodríguez, Víctor Manuel. Plantas cultivadas y animales domésticos en América equinoccial. Vol.3. fibras. Medicinas. Misceláneas. Santiago de Cali: Imprenta Departamental. p. 401-435.
=> **Ubicación física:** REF/581.9/P298/70/sp.

Resumen. En este capítulo se dá una ojeada a la vegetación natural y recursos forrajeros y sobre los cultivos de monocotiledóneas.

Palabras clave: <INTRODUCCIÓN DE PLANTAS>
<ADAPTACIÓN> <MONOCOTILEDONEAS>
<DICOTILEDONEAS> <AMÉRICA EQUINOCCIAL>

00205 -

PATIÑO RODRÍGUEZ, Víctor Manuel. 1974. Ornamentales americanas. Enfoque. En: Patiño Rodríguez, Víctor Manuel. Plantas cultivadas y animales domésticos en América equinoccial. Vol.6. Plantas ornamentales. Suplemento a los volúmenes III y IV. Santiago de Cali: Imprenta Departamental. p.

=> **Ubicación física:** REF/581.9/P298/70/sp.

Resumen. Este es el mismo capítulo XIX del Tomo III de la obra principal, que se reproduce con cambios adicionales.

Palabras clave: <INTRODUCCIÓN DE PLANTAS> <ADAPTACIÓN> <PLANTAS ORNAMENTALES> <AMÉRICA EQUINOCCIAL>

00206 -

PATIÑO RODRÍGUEZ, Víctor Manuel. 1974. Pteridofitas a monocotiledoneas. En: Patiño Rodríguez, Víctor Manuel. Plantas cultivadas y animales domésticos en América equinoccial. Vol.6. Plantas ornamentales. Suplemento a los volúmenes III y IV. Santiago de Cali: Imprenta Departamental. p. 27-79.

=> **Ubicación física:** REF/581.9/P298/70/sp.

Resumen. Introducción y cultivo de plantas ornamentales: helechos, palmas, coníferas, pinos, gramíneas, orquídeas, lirio.

Palabras clave: <INTRODUCCIÓN DE PLANTAS> <AMÉRICA EQUINOCCIAL> <ADAPTACIÓN> <CRUPTÓGAMAS> <PTERIDOFITAS> <GIMNOSPERMAS> <ANGIOSPERMAS> <MONOCOTILEDONEAS> <ORCHIDACEAE> <PLANTAS ORNAMENTALES> <SPERMATOPHYTA>

00207 -

PATIÑO RODRÍGUEZ, Víctor Manuel. 1974. Dicotiledoneas. Arquiclamideas o dialipetalas. En: Patiño Rodríguez, Víctor Manuel. Plantas cultivadas y animales domésticos en América equinoccial. Vol.6. Plantas ornamentales. Suplemento a los volúmenes III y IV. Santiago de Cali: Imprenta Departamental. p. 80-136.

=> **Ubicación física:** REF/581.9/P298/70/sp.

Resumen. Crónica sobre procedencia de las Dicotiledóneas en América.

Palabras clave: <INTRODUCCIÓN DE PLANTAS> <AMÉRICA EQUINOCCIAL> <ADAPTACIÓN> <DICOTILEDONEAS> <PLANTAS ORNAMENTALES>

00208 -

PATIÑO RODRÍGUEZ, Víctor Manuel. 1974. Metaclamídeas o simpetalas. En: Patiño Rodríguez, Víctor Manuel. Plantas cultivadas y animales domésticos en América equinoccial. Vol.6. Plantas ornamentales. Suplemento a los volúmenes III y IV. Santiago de Cali: Imprenta Departamental. p. 137-172.

=> **Ubicación física:** REF/581.9/P298/70/sp.

Resumen. Crónica sobre procedencia y descripción de las Metaclamídeas en América.

Palabras clave: <INTRODUCCIÓN DE PLANTAS> <AMERICA EQUINOCCIAL> <ADAPTACIÓN> <ERICACEAE> <APOCINACEAE> <CONVOLVULACEAE> <POLEMONIACEAE> <SOLANACEAE> <VERBENACEAE> <ACANTHACEAE> <RUBIACEAE> <BIGNONIACEAE> <GESNERIACEAE> <PLANTAS ORNAMENTALES>

00209 -

PATIÑO RODRÍGUEZ, Víctor Manuel. 1974. Ornamentales introducidas. Parte segunda. Pteridofitas a monocotiledoneas. En: Patiño Rodríguez, Víctor Manuel. Plantas cultivadas y animales domésticos en América equinoccial. Vol.6. Plantas ornamentales. Suplemento a los volúmenes III y IV. Santiago de Cali: Imprenta Departamental. p. 178-196.

=> **Ubicación física:** REF/581.9/P298/70/sp.

Resumen. Historia del cultivo e introducción de variedades ornamentales: gimnospermas, bambusoideas, ciperáceas, palmáceas, aráceas, liliáceas, iridáceas, musáceas, orquidáceas.

Palabras clave: <INTRODUCCIÓN DE PLANTAS> <AMÉRICA EQUINOCCIAL> <ADAPTACIÓN> <GIMNOSPERMAS> <ANGIOSPERMAS> <MONOCOTILEDONEAS> <PLANTAS ORNAMENTALES>

00210 -

PATIÑO RODRÍGUEZ, Víctor Manuel. 1974. Dicotiledoneas. Arquiclamideas o dialipetalas. En: Patiño Rodríguez, Víctor Manuel. Plantas cultivadas y animales domésticos en América equinoccial. Vol.6. Plantas ornamentales. Suplemento a los volúmenes III y IV. Santiago de Cali: Imprenta Departamental. p. 197-218.

=> **Ubicación física:** REF/581.9/P298/70/sp.

Resumen. Breve recuento histórico del cultivo e introducción de: Moráceas, amarantáceas, cariofiláceas, ranunculáceas, magnoliáceas, anonáceas, crucíferas, rosáceas, cesalpinoideas, papilionáceas, geraniáceas, meliáceas, balsamináceas, mirtáceas.

Palabras clave: <INTRODUCCIÓN DE PLANTAS> <AMÉRICA EQUINOCCIAL> <ADAPTACIÓN> <DICOTILEDONEAS> <PLANTAS ORNAMENTALES>

00211 -

PATIÑO RODRÍGUEZ, Víctor Manuel. 1974. Metaclamideas o simpetalas. En: Patiño Rodríguez, Víctor Manuel. Plantas cultivadas y animales domésticos en América equinoccial. Vol.6. Plantas ornamentales. Suplemento a los volúmenes III y IV. Santiago de Cali: Imprenta Departamental. p. 219-228.

=> **Ubicación física:** REF/581.9/P298/70/sp.

Resumen. Breve descripción de introducción de especies de flores: Ericáceas, Oleáceas, Apocináceas, Borragináceas, Solanáceas, Acantáceas, Rubiáceas, Compuestas.

Palabras clave: <INTRODUCCIÓN DE PLANTAS> <AMÉRICA EQUINOCCIAL> <ADAPTACIÓN> <PLANTAS ORNAMENTALES>

00212 -

PATIÑO RODRÍGUEZ, Víctor Manuel. 1976. La vegetación natural. Primera parte: Datos sobre la población de América en el momento de la conquista. En: Patiño Rodríguez, Víctor Manuel. Historia de la vegetación natural y de sus componentes en la América equinoccial. Santiago de Cali: Imprenta Departamental. p. 18-21.

=> **Ubicación física:** GL/581.0724/P298h/25 08/sp.

Resumen. Después del encuentro de las dos culturas, europea y americana, hubo una baja tremenda en la población indígena, a consecuencia de trabajos forzados, enfermedades nuevas, impedimentos físicos, suicidio individual o colectivo, y naufragio de los valores culturales, que trajo consigo el fatalismo para defenderlos y mantenerlos.

Palabras clave: <POBLACIÓN HUMANA> <AMÉRICA EQUINOCCIAL> <CENSOS>

00213 -

PATIÑO RODRÍGUEZ, Víctor Manuel. 1971. Gestión administrativa para la creación de la revista **CESPEDESIA** bajo la ordenanza No. 10 de 1971, Decreto No. 271 de 1972 de la Gobernación del Valle del Cauca. Santiago de Cali.

=> **Ubicación física:** Colección Personal

Resumen. Patiño Rodríguez gestionó y obtuvo la creación de la revista **CESPEDESIA**. Bajo su dirección se publicaron los primeros 17 volúmenes, siendo responsable de la Sección “Notas de la Dirección”. Al mismo tiempo publicó: “Cuencas hidrográficas”, “Conservación de recursos naturales” y “Apuntes sobre el estropajo”.

Palabras clave: <**CESPEDESIA** > <ESTROPAJO> <CUENCAS HIDROGRÁFICAS> <RECURSOS NATURALES> <PUBLICACIONES SERIADAS>

00214 -

PATIÑO RODRÍGUEZ, Víctor Manuel. 1993. Antropología física. Parte primera. Vida erótica. En: Historia de la cultura material en la América Equinoccial. Vol.7. Santafé de Bogotá: Instituto Caro y Cuervo. p. 15-46.

=> **Ubicación física:** REF/980.00498/P298h/04122/Vol.7.

Resumen. - Ojeada a la constitución y características físicas de los componentes humanos que conformaron la población en América.

Palabras clave: <AMÉRICA EQUINOCCIAL> <ANTROPOMETRÍA>

00215 -

PATIÑO RODRÍGUEZ, Víctor Manuel. 1993. Fisiología y otros aspectos de la unión sexual. Parte segunda. En: Historia de la cultura material en la América Equinoccial. Vol.7. Santafé de Bogotá: Instituto Caro y Cuervo. p. 49-117.

=> **Ubicación física:** REF/980.00498/P298h/04122/sp/Vol.7.

Resumen: Capítulo sobre la iniciación sexual femenina de las mujeres indígenas y sus costumbres. Aspectos sobre la unión de parejas en la época hispánica y poshispánica. Parto e infanticidio.

Palabras clave: <SEXUALIDAD> <MATRIMONIO>
<MONOGAMIA> <POLIGAMIA> <INCESTO> <PARTO>
<INFANTICIDIO> <PUERICULTURA> <PLANTAS
MEDICINALES> <AMÉRICA EQUINOCCIAL>

00216 -

PATIÑO RODRÍGUEZ, Víctor Manuel. 1993. Características de la sexualidad. Parte tercera. En: Historia de la cultura material en la América Equinoccial. Vol.7. Santafé de Bogotá: Instituto Caro y Cuervo. p. 119 -193.

=> **Ubicación física:** REF/980.00498/P298h/04122/sp/Vol.7.

Resumen: Investigación sobre la libido y conducta sexual de indígenas y españoles.

Palabras clave: <AMÉRICA EQUINOCCIAL> <LÍBIDO>
<MISCIGENACIÓN> <PROSTITUCIÓN> <RELACIONES
SEXUALES> <CLÉRIGOS Y FRAILES>

00217 -

PATIÑO RODRÍGUEZ, Víctor Manuel. 1993. El sexo tiranizado. Parte cuarta. En: Historia de la cultura material en la América Equinoccial. Vol.7. Santafé de Bogotá: Instituto Caro y Cuervo. p.195-209.

=> **Ubicación física:** REF/980.00498/P298h/04122/Vol.7.

Resumen: Compendio sobre la servidumbre sexual femenina en la época prehispánica y poshispánica entre negros y blancos.

Palabras clave: <AMÉRICA EQUINOCCIAL> <SERVIDUMBRE
SEXUAL FEMENINA>

00218 -

PATIÑO RODRÍGUEZ, Víctor Manuel. 1993. Menoscabo de la integridad física, delitos sexuales. Parte quinta. En: Historia de la cultura material en la América Equinoccial. Vol.7. Santafé de Bogotá: Instituto Caro y Cuervo. p. 211-224.

=> **Ubicación física:** REF/980.00498/P298h/04122/sp/Vol.7.

Resumen: Historia sobre mutilaciones sexuales en la época prehispánica y delitos y crímenes sexuales en la época prehispánica y poshispánica.

Palabras clave: <AMÉRICA EQUINOCCIAL> <MUTILACIONES SEXUALES> <DELITOS Y CRÍMENES SEXUALES>

00219 -

PATIÑO RODRÍGUEZ, Víctor Manuel. 1993. Costumbres higiénicas. Libro segundo. Aspectos escatológicos. Parte sexta. En: Historia de la cultura material en la América Equinoccial. Vol.7. Santafé de Bogotá: Instituto Caro y Cuervo. p. 229-278.

=> **Ubicación física:** REF/980.00498/P298h/04122/sp/Vol.7.

Resumen: Los pueblos indígenas americanos eran pulcros en sus personas. Pero, hubo excepciones ya que se infectaban de piojos, garrapatas, niguas, etc.

Palabras clave: <AMÉRICA EQUINOCCIAL> <SECRECIONES CORPORALES> <EXCRECIONES CORPORALES> <EMISIONES CORPORALES> <EXPRESIONES OFENSIVAS> <HIGIENE CORPORAL>

00220 -

PATIÑO RODRÍGUEZ, Víctor Manuel. 1976. La vegetación natural. Primera parte. Usos de plantas leñosas. Discriminación. En: Patiño Rodríguez, Víctor Manuel. Historia de la vegetación natural y de sus componentes en la América equinoccial. Santiago de Cali: Imprenta Departamental. p. 143-172.

=> **Ubicación física:** GL/581.0724/P298h/2508/sp.

Resumen: En este capítulo se hace una sumaria revisión de los grupos más importantes (árboles en pie, árboles cortados), de las plantas leñosas ecuatoriales como del estudio individual de algunas especies.

Palabras clave: <PLANTAS LEÑOSAS> <ÁRBOLES MADERABLES> <MADERAS DESBASTADAS> <ÁRBOLES SAGRADOS>

00221 -

PATIÑO RODRÍGUEZ, Víctor Manuel. 1949. Recientes datos sobre el pirarucú - pez amazónico para los ríos vallecaucanos - en el Brasil. En: Boletín No. 6. Suplemento. Secretaría de Agricultura y Ganadería, Sección de Cultivos Coloniales. 2(6): 21 p. nov, 1949.

=> **Ubicación física:** Colección Personal

Resumen: Traducción del Dr. Patiño del documento en portugués del Dr. Osmar Fontenele titulado Contribución al conocimiento de la Biología del pirarucú (*Arapaima gigas* Cuvier) en cautividad y publicado en la Revista Brasileira de Biología. 8(4):445-459 Dec., 1984.

Palabras clave: <Pirarucú> <Arapaima gigas>

00222 -

PATIÑO RODRÍGUEZ, Víctor Manuel. 1965. Posibilidades comerciales y limitaciones de la cría de ranas. En: Hoja Divulgativa No. 1. Secretaría de Desarrollo y Fomento del Valle, Jardín Botánico del Valle. 7 hojas. Mimeo.

=> **Ubicación física:** Colección Personal

Resumen: Folleto sobre pesca No 436, del Departamento del Interior, Servicio de Peces y Vida Silvestre de los Estados Unidos, actualizado en febrero de 1965.

Palabras clave: <RANAS> <COMERCIO>

00223 -

PATIÑO RODRÍGUEZ, Víctor Manuel. 1965. Clorinación temporal de pequeños abastecimientos de agua. En: Hoja Divulgativa No. 2, Secretaría de Desarrollo y fomento del Valle, Jardín Botánico del Valle, 2 hojas, fig. 16-1.

=> **Ubicación física:** Colección Personal

Resumen: Información del Programa de Suministro de Aguas para la comunidad de la OMS. El aparato fue desarrollado en Sudán. Dibujos y cálculos de costos por H.E. Crombarch, consultor temporario de la OMS para la Oficina Regional del Mediterráneo Oriental.

00224 -

BALICK, Michael J. PATIÑO RODRÍGUEZ, Víctor Manuel, trad. 1987. Simposio Colombiano de Etnobotánica. Memorias. septiembre 1-4. Etnobotánica del complejo de palmas *Oenocarpus-jessenia*. Corporación Araracuara - Colciencias - Universidad Tecnológica del Magdalena, Santa Marta. p. 99-113.

=> **Ubicación física:** Colección Personal

Resumen: 1. Nombres indígenas de 10 especies. 2. Producción de bebidas. 3. Preparación de aceite. 4. Utilización adicional como alimento. 5. Etnofarmacología. 6. Fibra y construcción. 7. Usos misceláneos.

Palabras clave: <ETNOBOTÁNICA> <CONGRESOS, CONFERENCIAS, ETC.> <PALMAS>

00225 -

PATIÑO RODRÍGUEZ, Víctor Manuel. 1986. Información sobre *Eugenia victoriana* Cuatr., Myrtaceas, frutal prometedor de la costa del Pacífico. En: *Caldasia* 15(71-75):193-197, oct., 1986.

=> **Ubicación física:** Colección Personal

Resumen: Segunda versión ampliada del artículo de 1969 sobre el mismo tema. Antecedentes. Descripción. Ecología. Usos. Referencias.

Palabras clave: <*Eugenia victoriana*> <BOTÁNICA APLICADA> <COLOMBIA> <LITORAL>

00226 -

PATIÑO RODRÍGUEZ, Víctor Manuel. 1992. Cultivo de plantas utilitarias en América pre y poscolombina. Memorias del Seminario 500 años de Historia. NOVUM, Universidad Nacional de Colombia, Seccional Manizales, Segundo semestre, p. 35-43.

=> **Ubicación física:** Colección Personal

Resumen: Conferencia dictada sobre los aportes de plantas útiles de Colombia por pueblos americanos y de otros continentes. Evolución del uso de alimentos como el azúcar de caña que desplazó a la miel de abejas nativas.

Palabras clave: <CONGRESOS, CONFERENCIAS, ETC.>

00227 -

PATIÑO RODRÍGUEZ, Víctor Manuel. 1993. Especies vegetales promisorias del litoral Pacífico insuficientemente conocidas. En: FEN Colombia, Colombia Pacífico. Santafé de Bogotá. Tomo 2. p. 683-691.

=> **Ubicación física:** Colección Personal

Resumen: Actualización de datos sobre el borojón, el almirajón, el pacó, el aguacate, la Eugenia victoriana, la Cyphomandra dendroidea, hallada en el Río Anchicayá; el piscande, el táparo, los castaños Compsonera, el guamo bija, el coronillo, la chigua y otras especies endémicas.

Palabras clave: <BOROJÓN> <ESPECIES VEGETALES> <COLOMBIA> <ALMIRAJÓN> <AGUACATE> <Eugenia victoriana> <Cyphomandra dendroidea> <PISCANDE> <TÁPARO> <CORONILLO> <CHIGUA> <LITORAL> <ETNOBOTÁNICA>

00228 -

PATIÑO RODRÍGUEZ, Víctor Manuel. 1972. Notas introductorias a la cría del lancho o chigüiro en Colombia. En: Hoja Divulgativa No. 3, Secretaría de Desarrollo y Fomento. Santiago de Cali, mimeógrafo, nov., 1972. 5 hojas.

=> **Ubicación física:** Colección Personal

Resumen: Primeras noticias escritas en el Valle sobre este roedor, con nombres regionales y vulgares, clasificación, morfología, reproducción y crecimiento, hábitos, importancia económica. Información final sobre la inminente instalación de un zoológico en el Jardín Botánico, lo que se hizo.

Palabras clave: <CHIGÜIRO> <COLOMBIA>

00229 -

PATIÑO RODRÍGUEZ, Víctor Manuel. 1967. Antecedentes y proceso de la introducción del búfalo de agua a Colombia. En: Boletín No. 10. Santiago de Cali: Asociación de Ingenieros de la Corporación Autónoma Regional del Cauca, AICARC, ago., 1967. p. 5-21.

=> **Ubicación física:** Colección Personal

Resumen: Se propone el 13 de octubre del 66 desde Washington, a los ministros de Agricultura y Ganadería y de OO.PP, a los gerentes del Inderena y de la Caja Agraria, al Gobernador del Valle y a la Junta Directiva y director ejecutivo de la CVC en Cali, la traída y aclimatación de los búfalos de agua, lo que tuvo lugar merced a esas gestiones siete meses después.

Palabras clave: <BÚFALOS DE AGUA> <COLOMBIA>

00230 -

PATIÑO RODRÍGUEZ, Víctor Manuel. 1958. Un nuevo procedimiento para acelerar la germinación de algunas semillas. En: Boletín de Divulgación No. 5, Instituto de Fomento Algodonero, IFA, Santafé de Bogotá, oct., 1958. p.14-15.

=> **Ubicación física:** Colección Personal

Resumen: Se da a conocer el método Cristobalino usado en las semillas de palma africana en la Estación del Calima, donde fue descubierto, poniéndolas en costales que se sumergen en agua corriente de noche y se asolean por medio día, con lo cual se reduce el período de germinación.

Palabras clave: <GERMINACIÓN> <SEMILLA>

00231 -

PATIÑO RODRÍGUEZ, Víctor Manuel. 1967. Antecedentes sobre el Jardín Botánico del Valle (inédito). Santiago de Cali: Secretaría de Agricultura y Ganadería. Mimeógrafo. 40 hojas.

=> **Ubicación física:** Colección Personal

Resumen: Se cuenta el proceso de fundación del Jardín, desde las exploraciones iniciales para localizar los terrenos adecuados. Por decisión inicial del Gobernador se iniciaron labores por dos años en la Granja del Paraíso. Luego la Asamblea dispuso que el Jardín debería tener su sede en Tuluá, donde se empezaron trabajos en septiembre de 1968. Los documentos relacionados con los trámites de gestión se encuentran en la Colección Personal del investigador Patiño Rodríguez.

Palabras clave: <TRABAJOS INÉDITOS> <JARDÍN BOTÁNICO JUAN MARÍA CÉSPEDES> <TULUÁ> <VALLE DEL CAUCA> <INFORMES TÉCNICOS> <BIOBIBLIOGRAFÍA>

00232 -

PATIÑO RODRÍGUEZ, Víctor Manuel. 1990. Muestra folklórica del litoral Pacífico de Ecuador, Colombia y Panamá. En: Nueva revista colombiana de folclor 2(9):119-146.

=> **Ubicación física:** Colección Personal

Resumen: Es la segunda edición con las notas originales de la publicación No. 067.

Palabras clave: <FOLCLOR> <ECUADOR> <COLOMBIA> <PANAMÁ> <ETNOBOTÁNICA>

00233 -

PATIÑO RODRÍGUEZ, Víctor Manuel. 1982. Collection priorities for cassava, *Manihot esculenta*, and wild *Manihot* species in Latin America, Proposal to be submitted to the Second IBPGR Working Group on Cassava. Rome. A summary report condensed principally from trip reports of V.M. Patiño, 20 may-17 June, and 1-30 sep. 20 hojas. Mapas.

=> **Ubicación física:** Colección Personal

Resumen: 1. Introduction. 2. Objective. 3. Itinerary. 4. Conclusions on cultivated cassava. 5. Conclusions on wild *Manihot* species. 6. General recommendations on collection. 7. In country establishment and maintenance. 8. Resources required. 9. References.

Palabras clave: <*Manihot esculenta*> <AMÉRICA LATINA> <INFORMES TÉCNICOS>

00234 -

PATIÑO RODRÍGUEZ, Víctor Manuel. 1980. Note on the botanical gardens of Colombia. En: Bulletin American Association of Botanical Gardens and Arboreta 14(2): 58-60, abr., 1980.

=> **Ubicación física:** Colección Personal

Resumen: Breve información sobre los jardines de Bogotá, Valle y Medellín, con motivo de una reunión realizada en el de Saint Louis, Missouri, en junio de 1978.

Palabras clave: <COLOMBIA> <JARDINES BOTÁNICOS>

00235 -

PATIÑO RODRÍGUEZ, Víctor Manuel. 1958. Plátanos y bananos en América equinoccial. En: Revista colombiana de antropología vol.7, p. 297-337.

=> **Ubicación física:** Colección Personal

Resumen: Contribución sobre algunas Musáceas comestibles. Introducción, difusión y aclimatación. Variedades y clones. Banano como fruta de exportación. Ensete edulis sólo como ornamental en América.

Palabras clave: <ETNOBOTÁNICA> <AMÉRICA EQUINOCCIAL>

00236 -

PATIÑO RODRÍGUEZ, Víctor Manuel. 1983. Recientes avances en el conocimiento de la palma de chontaduro. En: Prociencia 6(1):54-64, 1983.

=> **Ubicación física:** Colección Personal

Resumen: Reuniones. 1. Investigaciones en Colombia, Costa Rica, Brasil, Perú. 2. Bancos de Germoplasma: Brasil, Colombia, Costa Rica, Panamá, Perú. 3. Detalle de los avances obtenidos. 4. Beneficio e industrialización. 5. Estudios por acometer.

Palabras clave: <CHONTADURO>

00237 -

PATIÑO RODRÍGUEZ, Víctor Manuel. 1990. Fitofolklore de la costa colombiana del Pacífico. En: Nueva revista colombiana de folclor 2(7):121-184.

=> **Ubicación física:** Colección Personal

Resumen: Colección comentada de 508 coplas populares de la costa del Pacífico entre Jaqué en Panamá y Esmeraldas en el Ecuador, sobre plantas útiles a cualquier título. el material fue obtenido con informantes desde 1945 hasta 1954.

Palabras clave: <COLOMBIA> <COSTA PACÍFICA COLOMBIANA> <FOLCLOR VEGETAL> <ETNOBOTÁNICA> <LITORAL>

00238 -

PATIÑO RODRÍGUEZ, Víctor Manuel. 1973. Repercusiones que los trabajos de la carretera Buga-Madroñal tendrán sobre el futuro de la laguna del Chircal o de Sonso. En: Boletín No. 20, Asociación de Ingenieros de la corporación Autónoma Regional del Cauca, AICARC, p. 8-16.

=> **Ubicación física:** Colección Personal

Resumen: Memorandum sobre el tema del título, en que se defiende la tesis de que vale más preservar la laguna de Sonso, que generaría mayores recursos por turismo y conservación ambiental, que por el aumento de tierras laborables que podrían resultar de su inconsulta desecación. Con documentos históricos anexos.

Palabras clave: <LAGUNA DE SONSO> <MADROÑAL> <HUMEDALES>

00239 -

PATIÑO RODRÍGUEZ, Víctor Manuel. 1982. Biotic resources for potential development. En: Mountain research and development 2(3):333-336, 1982.

=> **Ubicación física:** Colección Personal

Resumen: Versión original en inglés pero abreviada. Se propugnan la domesticación de 216 plantas de 66 familias y 43 animales de 15 órdenes, las cuales potencialmente pueden enriquecer la alimentación, la industria, el comercio y otras actividades en América intertropical.

00240 -

PATIÑO RODRÍGUEZ, Víctor Manuel. 1984. Consideraciones sobre el patrimonio vegetal en la cultura colombiana. En: Gaceta No. 43, Colcultura, p. 62-63.

=> **Ubicación física:** Colección Personal

Resumen: Compendio de una conferencia dictada en el Planetario de Bogotá. Composición. Origen. Dispersión. Influencia. Resumen. Cómo está representada la vegetación nativa y los aportes que se han hecho de otros continentes.

Palabras clave: <ETNOBOTÁNICA>

00241 -

LOPEZ MEDEL, Tomás. PATIÑO RODRÍGUEZ, Víctor Manuel, ed. 1982. De los tres elementos, aire, agua y tierra, en que se trata de las cosas que en cada uno dellos acerca de las Occidentales Indias Naturaleza engendra y produce comunes con los de acá y particulares de aquél Nuevo Mundo. En: Céspedesia 11(43-44):183-376, ago.-sep., 1982.

=> **Ubicación física:** Colección Personal

Resumen: Es el tratado más importante sobre la Geografía y la antropología de la América intertropical hecho en la segunda mitad del S. XVI. Sirvió de base a otros autores de obras importantes sobre América, como la de López de Velasco y el historiador Herrera. Se obtuvieron los originales en la Academia de Historia de España y se hizo la publicación, precedida por una microbiografía de López Medel, y 180 notas aclaratorias. La obra consta de 22 capítulos.

Palabras clave: <TRATADO DE LOS ELEMENTOS>

00242 -

RELACIONES GEOGRÁFICAS DE LA NUEVA GRANADA S. XVI-XIX: RECOPIACIÓN, SELECCIÓN, PROEMIO, NOTAS Y EDICIÓN DE Víctor Manuel Patiño. 1983. Relaciones geográficas de la Nueva Granada S.XVI-XIX: Recopilación, selección, proemio, notas y edición de Víctor Manuel Patiño. Santiago de Cali. 553 p.

=> **Ubicación física:** Colección Personal

Resumen: Se obtuvieron por el autor en archivos de la Real Academia de Historia de Madrid los originales de 30 documentos; se revisó en Cali la transcripción paleográfica y se hizo la publicación precedida de un proemio explicativo y con 364 notas aclaratorias. Las relaciones están basadas en cuestionarios que envió la corona española para obtener un conocimiento completo del medio físico, cultural y antropológico de sus posesiones en América. Notas y edición en la revista Céspedesia, Nos. 45-46 Suplemento No. 4.

Palabras clave: <NUEVA GRANADA> <SIGLO XVI-XIX>

00243 -

PATIÑO RODRÍGUEZ, Víctor Manuel. 1976. Componentes de la vegetación. Segunda parte. Especies y productos extractivos. En: Patiño Rodríguez, Víctor Manuel. Historia de la vegetación natural y de sus componentes en la América equinoccial. Santiago de Cali: Imprenta Departamental. p. 175-304.

=> **Ubicación física:** GL/581.0724/P298h/2508/sp.

Resumen: Para facilitar el estudio histórico de las especies de evidente utilidad, se enumeran por familias botánicas. Se continúa el orden de numerales utilizado en los seis volúmenes sobre plantas cultivadas americanas, y que terminó en el 641.

Palabras clave: <DICOTILEDONEAS> <AMÉRICA EQUINOCCIAL> <CYCADALES> <BIGNONIACEAE>

00244 -

PATIÑO RODRÍGUEZ, Víctor Manuel. 1985. Relación de algunos pueblos de la Gobernación de Popayán, 1539-1541. En: Cespedesia 15(51-52):2737, ene.-dic., 1985.

=> **Ubicación física:** Colección Personal

Resumen: Transcrita de una xerox copia del documento original A/109 del Archivo Histórico Nacional de Madrid, y versión paleográfica de Víctor Manuel Patiño, cotejada con la versión de J. Jijón y Caamaño de 1936. Valiosa para el conocimiento de la situación indígena en el Valle del Cauca hasta Antioquia, en la época de la Conquista.

Palabras clave: <POPAYÁN, 1539-1541> <COLOMBIA>

00245 -

PATIÑO RODRÍGUEZ, Víctor Manuel. 1987. Contribuciones del amerindio al bienestar de la humanidad en el ramo de plantas útiles: los frutales. En: Simposio Colombiano de Etnobotánica. Memorias. Santa Marta, Universidad del Magdalena, septiembre 1-6. p.159-174.

=> **Ubicación física:** Colección Personal

Resumen: Nombres indígenas de 10 especies.

Palabras clave: <BOTÁNICA ECONÓMICA> <CONGRESOS, CONFERENCIAS, ETC.> <FRUTAS> <ETNOBOTÁNICA> <SANTA MARTA> <COLOMBIA>

00246 -

PATIÑO RODRÍGUEZ, Víctor Manuel. 1988. Uso de la guadua en la cultura precolombina. En: Simposio Nacional de Bambú-Guadua. 3. Pereira, octubre 26-29.

=> **Ubicación física:** Colección Personal

Resumen: La naturaleza y complejidad del tema exigen dividir su tratamiento, así: a) taxonomía y nomenclatura; b) Descripción; c) Descripción geográfica; d) Hábitat; f) Toponimia; g) Etnobotánica; h) Usos.

Palabras clave: <CONGRESOS, CONFERENCIAS, ETC.>
<GUADUA>

00247 -

PATIÑO RODRÍGUEZ, Víctor Manuel. 1991. Biodiversidad del bosque tropical; su conservación; su potencial como recurso de sustento y su importancia para la arquitectura del paisaje. Conferencia. En: Conferencia Internacional Federation of Landscape Architects, 28. Cartagena, agosto 19.

=> **Ubicación física:** Colección Personal

Resumen: El autor preconizó el uso de especies nativas. Para el caso de la costa del Pacífico, se produjo una lista tentativa de elementos utilizables que podían ser arborizados con especies autóctonas.

Palabras clave: <BOSQUE TROPICAL> <RECURSOS NATURALES>

00248 -

PATIÑO RODRÍGUEZ, Víctor Manuel. 1991. Revaloración de la agricultura prehispánica. En: Congreso Nacional de Ingenieros Agrónomos, ASIAVA. 14. Santiago de Cali, septiembre 18.

=> **Ubicación física:** Colección Personal

Palabras clave: <AGRICULTURA PREHISPÁNICA>
<CONGRESOS, CONFERENCIAS, ETC.>

00249 -

PATIÑO RODRÍGUEZ, Víctor Manuel. 1992. Problemas en el suministro de materias primas para artesanías, posibles soluciones y relación con la conservación de recursos naturales. En: Seminario-taller internacional sobre materias primas para artesanías, diciembre 14-18.

=> **Ubicación física:** Colección Personal

Palabras clave: <CONGRESOS, CONFERENCIAS, ETC.>
<ARTESANÍAS>

00250 -

PATIÑO RODRÍGUEZ, Víctor Manuel. 1993. Problemas ambientales del occidente colombiano. En: Foro ecológico sobre el control fiscal en el medio ambiente. Santiago de Cali, julio 16.

=> **Ubicación física:** Colección Personal

Palabras clave: <COLOMBIA>

00251 -

PATIÑO RODRÍGUEZ, Víctor Manuel. 1994. Cambios en la alimentación en la América equinoccial desde la época prehispánica. En: Simposio "Antropología, comida e identidad". Medellín, Universidad de Antioquia, junio 15-17.

=> **Ubicación física:** Colección Personal

Palabras clave: <CONGRESOS, CONFERENCIAS, ETC.>
<ALIMENTACIÓN> <AMÉRICA EQUINOCCIAL>

00252 -

PATIÑO RODRÍGUEZ, Víctor Manuel. 1939. Consideraciones sobre enseñanza agrícola y fomento de la agricultura en el Valle del Cauca. En: Relator No. 6. Bugalagrande, mayo, p.753, 1939.

=> **Ubicación física:** Colección Personal

Palabras clave: <EDUCACIÓN AGRÍCOLA> <VALLE DEL CAUCA>

00253 -

PATIÑO RODRÍGUEZ, Víctor Manuel. 1999. Gestión científica para la introducción de especies de plantas útiles obtenidas en sus viajes nacionales e internacionales (inédito). Santiago de Cali. Inédito.

=> **Ubicación física:** Colección Personal.

Resumen: Patiño Rodríguez durante sus viajes introdujo al Valle del Cauca varios centenares de especies de plantas útiles. Algunas fueron enviadas a instituciones oficiales o a individuos, de los cual quedaron constancias escritas. Los documentos relacionados con los trámites de gestión se encuentran en la Colección Personal del investigador Patiño Rodríguez.

Palabras clave: <TRABAJOS INÉDITOS> <PLANTAS ÚTILES> <BIOBIBLIOGRAFÍA>

00254 -

PATIÑORODRÍGUEZ, Víctor Manuel. 1939. Esquema de constitución de los clubes 4-H del Valle. En: Relator No. 6, Bugalagrande, mayo, p. 772, 1939.

=> **Ubicación física:** Colección Personal

Palabras clave: <ASOCIACIONES>

00255 -

PATIÑO RODRÍGUEZ, Víctor Manuel. 1941. Reseña de algunos tipos seleccionados de naranjas nativas del Valle del Cauca. En: Relator No. 7, Santiago de Cali, junio, p. 396, 1941.

=> **Ubicación física:** Colección Personal

Palabras clave: <VALLE DEL CAUCA> <FRUTICULTURA>

00256 -

PATIÑO RODRÍGUEZ, Víctor Manuel. 1945. Puntos de vista sobre educación agrícola integral. Santiago de Cali. 1945.

=> **Ubicación física:** Colección Personal

Palabras clave: <EDUCACIÓN AGRÍCOLA>

00257 -

PATIÑO RODRÍGUEZ, Víctor Manuel. 1945. Breve noticia sobre las especies más empleadas en la arborización de algunas ciudades colombianas. En: Revista forestal, No. 26, p.270-272, 1945.

=> **Ubicación física:** Colección Personal

Resumen: Después de consignar que se ha observado en gran parte del Brasil desde la Amazonia hasta Bahía gran uniformidad en los elementos vegetales empleados en la arborización urbana, casi exclusivamente basada en *Ficus retusa* y *Licania tomentosa*, se relata que en Barranquilla predomina el matarratón y el almendro tropical; en Medellín se prefieren los guayacanes amarillo y rosa; en Cali el tulipán africano, la camia, la vara santa y las palmas zancona y cubana. (Perdido el original).

Palabras clave: <ARBORIZACIÓN> <COLOMBIA> <FLORA>
<ÁRBOLES ORNAMENTALES> <ARBORICULTURA URBANA>

00258 -

PATIÑO RODRÍGUEZ, Víctor Manuel. 1953. Consideraciones sobre la necesidad de crear algunos servicios oficiales para intensificar la producción agrícola en el Valle del Cauca. En: Revista Agrícola y Ganadera. No. 958.

=> **Ubicación física:** Colección Personal

Palabras clave: <VALLE DEL CAUCA> <PRODUCCIÓN AGRÍCOLA>

00259 -

PATIÑO RODRÍGUEZ, Víctor Manuel. 1944. Una nueva bebida para América: guaraná. Colombia, Órgano de la Contraloría General de la República, No. 8-9, Santafé de Bogotá, p.51-53.

=> **Ubicación física:** Colección Personal

Palabras clave: <BEBIDAS> <GUARANÁ>

00260 -

PATIÑO RODRÍGUEZ, Víctor Manuel. 1946. Miremos al Pacífico. Secretaría de Agricultura y Fomento del Valle del Cauca, Santiago de Cali, No. 27, p.140-143.

=> **Ubicación física:** Colección Personal

Palabras clave: <PACÍFICO> <COLOMBIA>

00261 -

PATIÑO RODRÍGUEZ, Víctor Manuel. 1949. Antecedentes, desarrollo y conclusiones de la primera conferencia agrícola del Pacífico (compilación). En: Boletín No. 4, Secretaría de Agricultura y Ganadería, Santiago de Cali, marzo, 1949, p.119.

=> **Ubicación física:** Colección Personal

Palabras clave: <PACÍFICO>

00262 -

PATIÑO RODRÍGUEZ, Víctor Manuel. 1953. Necesidad de los Centros de experimentación agrícola. Una cadena de estaciones agropecuarias en el Valle del Cauca. En: Revista agrícola y ganadera No. 158, Santiago de Cali, marzo, 1953. p. 5-8.

=> **Ubicación física:** Colección Personal

Palabras clave: <VALLE DEL CAUCA> <CENTROS DE EXPERIMENTACIÓN AGRICOLA> <ESTACIONES AGROPECUARIAS>

00263 -

PATIÑO RODRÍGUEZ, Víctor Manuel. 1953. El parque monumental de El Paraíso. En: Relator, Santiago de Chile, 5 de agosto, 1953.

=> **Ubicación física:** Colección Personal

Palabras clave: <EL PARAÍSO>

00264 -

PATIÑO RODRÍGUEZ, Víctor Manuel. 1953. El búfalo acuático. Una solución al problema ganadero en los climas extremos ecuatoriales. En: Revista agrícola y ganadera No. 157, Santiago de Cali, febrero, p. 2-4.

=> **Ubicación física:** Colección Personal

Palabras clave: <BÚFALOS DE AGUA>

00265 -

PATIÑO RODRÍGUEZ, Víctor Manuel. 1953. El búfalo acuático. En: Revista agrícola y ganadera No. 156, Santiago de Cali, enero, 1953, p.7-8.

=> **Ubicación física:** Colección Personal

Palabras clave: <BÚFALOS DE AGUA>

00266 -

PATIÑO RODRÍGUEZ, Víctor Manuel. 1956. Recado sobre los búfalos. En: Economía colombiana 10(29):511-516, sep, 1956.

=> **Ubicación física:** Colección Personal

Resumen: Información general. Características. Funciones económicas. Procedimientos para la introducción. Se presentan razones para propugnar que se introduzcan estos bóvidos a Colombia, lo que se logró once años después.

Palabras clave: <BÚFALOS DE AGUA>

00267 -

PATIÑO RODRÍGUEZ, Víctor Manuel. 1945. Sugestiones sobre arborización urbana en el Valle del Cauca. Santiago de Cali: Secretaría de Agricultura y Fomento del Valle del Cauca. Copia mimeografiada. 8p.

=> **Ubicación física:** Colección Personal

Palabras clave: <FLORA VALLECAUCANA> <ARBORIZACIÓN> <ÁRBOLES ORNAMENTALES> <VALLE DEL CAUCA> <FLORA> <ARBORICULTURA URBANA>

00268 -

PATIÑO RODRÍGUEZ, Víctor Manuel. 1947. Fichas pomológicas. Contribución al estudio de las frutas tropicales en Colombia. En: Boletín agropecuario 1(1):58-78, Secretaría de Agricultura y Fomento, ene-mar, 1947.

=> **Ubicación física:** Colección Personal

Resumen: Sistemas de propagación y cultivo. Patrones híbridos y poliembrónicos para citrus. Ensayo de patrón para citrus. Registro individual de producción para citrus. Aguacate. Papaya. Piña. Banano. Marañón. Uva. Tabla para correcciones de diferencias de temperatura entre 10° y 30° C, en las determinaciones porcentuales de sólidos solubles por el hidrómetro de Brix, referidos a 17,5° C.

Palabras clave: <FRUTAS TROPICALES> <COLOMBIA>

00269 -

PATIÑO RODRÍGUEZ, Víctor Manuel. 1958. La palma de aceite africana. En: Revista economía colombiana 19(54):93-97, Santafé de Bogotá, oct, 1958.

=> **Ubicación física:** Colección Personal

Palabras clave: <PALMA AFRICANA>

00270 -

PATIÑO RODRÍGUEZ, Víctor Manuel. 1970. Historia de la tecnología agropecuaria en Colombia. En: Apuntes para la historia de la ciencia en Colombia, Fondo colombiano de Investigaciones Científicas “Francisco José de Caldas”, Santafé de Bogotá. Servicios Especiales de Prensa. p.163-191.

=> **Ubicación física:** Colección Personal

Palabras clave: <COLOMBIA> <TECNOLOGÍA>

00271 -

PATIÑO RODRÍGUEZ, Víctor Manuel. 1949. Estación agro-forestal del Pacífico, de Calima-Buenaventura. Memoria anual de 1948. En: Boletín No. 3, Secretaría de Agricultura y Ganadería, Santiago de Cali, enero, 58p.

=> **Ubicación física:** Colección Personal

Palabras clave: <ESTACIONES AGROFORESTALES>
<CALIMA> <BUENAVENTURA> <PACÍFICO> <COLOMBIA>
<INFORMES TÉCNICOS> <BIOBIBLIOGRAFÍA>

00272 -

PATIÑO RODRÍGUEZ, Víctor Manuel. 1964. Importancia de los frutales en la alimentación y en la vida y costumbres de los pueblos americanos de la parte equinoccial. En: Congreso internacional de americanistas. 35. Actas y memorias. México, p.169-175.

=> **Ubicación física:** Colección Personal

Palabras clave: <FRUTICULTURA> <ALIMENTACIÓN>
<AMÉRICA EQUINOCCIAL> <ETNOBOTÁNICA>
<CONGRESOS, CONFERENCIAS, ETC.>

00273 -

PATIÑO RODRÍGUEZ, Víctor Manuel. 1968. Guayusa, a neglected stimulant from the Eastern Andean foothills. En: *Economic botany* 22(4):311-316.

=> **Ubicación física:** Colección Personal

Palabras clave: <GUAYUSA> <ETNOBOTÁNICA>

00274 -

PATIÑO RODRÍGUEZ, Víctor Manuel. 1987. Precisiones conceptuales y semánticas sobre jardines botánicos y entidades similares. En: *Encuentro Nacional de Jardines Botánicos. Memorias.* Marsella, Risaralda, diciembre 2-4. p. 20-21.

=> **Ubicación física:** Colección Personal

Resumen: Para aclarar conceptos y acerca de los verdaderos objetivos y metas de las entidades serias que llevan este nombre, el autor presenta una lista sobre el significado de: arboreto, huerto botánico, jardín botánico y parque.

Palabras clave: <ETNOBOTÁNICA>

00275 -

PATIÑO RODRÍGUEZ, Víctor Manuel. 1989. Notas preliminares sobre el uso de las Zamiáceas por los pueblos primitivos y aculturados del intertrópico americano. En: *Pérez-Arbelaezia* 2(8):429-442, enédic.

=> **Ubicación física:** Colección Personal

Resumen: Esta contribución se confina al género *Zamia*. El autor hace una rápida excursión geográfica de norte a sur de América para presentar información etnobotánica.

Palabras clave: <ZAMIACEAE> <ETNOBOTÁNICA>

00276 -

PATIÑO RODRÍGUEZ, Víctor Manuel. 1992. An ethnobotanical sketch of the palm *Bactris gasipaes*. En: *Principes* 36(3):143-147.

=> **Ubicación física:** Colección Personal

Palabras clave: <*Bactris gasipaes*> <PALMAS>
<ETNOBOTÁNICA> <CHONTADURO>

00277 -

PATIÑO RODRÍGUEZ, Víctor Manuel. 1969. Eugenia victoriana, un nuevo árbol frutal de la costa colombiana del Pacífico. En: Proceeding of the American Society for Horticultural Science, Tropical Region Vol.13. p. 313-318.

=> **Ubicación física:** Colección Personal

Palabras clave: <Eugenia victoriana> <COLOMBIA> <LITORAL> <PACÍFICO> <BOTÁNICA ECONÓMICA>

00278 -

PATIÑO RODRÍGUEZ, Víctor Manuel. 1975. Principales plantas fibrosas del área ecuatorial americana. En: Simposio del fique, el sisal y otras fibras. Medellín, marzo 12-14. 15 hojas.

=> **Ubicación física:** Colección Personal

Palabras clave: <PLANTAS FIBROSAS>

00279 -

PATIÑO RODRÍGUEZ, Víctor Manuel. 1967. La historia natural en la obra de Bartolomé de las Casas. En: Revista de historia de América No. 61-62, México, ene-dic, 1966-1967, p.167-186.

=> **Ubicación física:** Colección Personal

Resumen: Comparación entre las contribuciones sobre historia natural de los historiadores españoles Bartolomé de las Casas y Gonzalo Fernández de Oviedo. La descripción del primero de la vegetación natural de la isla de Santo domingo es un verdadero tratado de Ecología, antes de que esta palabra fuera acuñada. Aunque Oviedo figura como naturalista, Las Casas no tiene nada que envidiarle.

Palabras clave: <CASAS, BARTOLOMÉ DE LAS> <HISTORIA NATURAL>

00280 -

PATIÑO RODRÍGUEZ, Víctor Manuel. 1971. Jardines botánicos en el Nuevo Mundo. En: Jornada Latinoamericana de Parques nacionales, 4. Reunión del comité latinoamericano de parques nacionales, 7. Medellín, octubre 4-8. 34 hojas. Mimeógrafo

=> **Ubicación física:** Colección Personal

Palabras clave: <NUEVO MUNDO>

00281 -

PATIÑO RODRÍGUEZ, Víctor Manuel. 1976. Esbozo histórico sobre la caña de azúcar y la actividad azucarera en Colombia y en el Valle del Cauca. En: Reunión de los países latinoamericanos y del Caribe exportadores de azúcar GEOPPLACEA, 4. Santiago de Cali, Suplemento especial de "Occidente", marzo 10.

=> **Ubicación física:** Colección Personal

Palabras clave: <CAÑA DE AZÚCAR> <COLOMBIA> <VALLE DEL CAUCA>

00282 -

PATIÑO RODRÍGUEZ, Víctor Manuel. 1977. Vida cotidiana y cultura material en Colombia. En: Gaceta 11(14):25-29, Colcultura, sep, 1977.

=> **Ubicación física:** Colección Personal

Palabras clave: <COLOMBIA>

00283 -

PATIÑO RODRÍGUEZ, Víctor Manuel. 1978. Agropoética. Antología geórgica. Santiago de Cali: Imprenta Departamental. 791 p.

=> **Ubicación física:** Colección Personal

Resumen: Patiño Rodríguez seleccionó 780 poesías relacionadas con la agricultura de todos los países americanos desde Canadá hasta Argentina, Chile y los países de Europa Occidental, dándole prioridad a la población de habla española.

Palabras clave: <AGRONOMÍA EN LA POESÍA>

00284 -

PATIÑO RODRÍGUEZ, Víctor Manuel. 1983. Estado actual de la botánica económica en los países del Convenio "Andrés Bello". En: Reunión de botánicos de los países miembros del convenio "Andrés Bello". Memoria. Mariquita, Colombia. p.204-209.

=> **Ubicación física:** Colección Personal

Resumen: Contribución sobre elementos básicos de la botánica económica y algunos puntos de discusión sobre la conveniencia de impulsar en los países del convenio "Andrés Bello" organizaciones para la investigación y promoción de plantas económicas nuevas o poco conocidas.

Palabras clave: <BOTÁNICA ECONÓMICA> <CONVENIO ANDRÉS BELLO>

00285 -

PATIÑO RODRÍGUEZ, Víctor Manuel. 1986. La megágame y otros tipos de mujeres. Antología. Madrid: Artes Gráficas Clavileño. 114 p.

=> **Ubicación física:** Colección Personal

Resumen: Patiño Rodríguez seleccionó poesías relacionadas con 3 tipos de mujeres: grandes, pequeñas y melánicas con ilustraciones.

00286 -

PATIÑO RODRÍGUEZ, Víctor Manuel. 1997. Tres frutas nativas de la costa colombiana del Pacífico se incorporan a la economía universal y una más espera turno. En: **Cespedesia** 22(70):9-31, dic, 1997.

=> **Ubicación física:** Colección Personal

Resumen: Se presenta una revisión de los pasos dados en el S. XX en el conocimiento de los frutales: borojó, almirajó, Eugenia victoriana, de la costa del Pacífico y el Chocó. Se da cuenta del descubrimiento de otro frutal de la misma procedencia, el matecillo, cuya identidad científica es aún desconocida y se proponen líneas de investigación.

Palabras clave: <FRUTALES> <COSTA PACÍFICA COLOMBIANA> <BOROJÓ> <ALMIRAJÓ> <Eugenia victoriana> <MATECILLO> <LITORAL> <COLOMBIA>

00287 -

PATIÑO RODRÍGUEZ, Víctor Manuel. 1948. Conveniencia de introducir nuevas especies domesticadas de Bovideos para el desarrollo de la industria pecuaria en las regiones húmedas y selváticas de Colombia, con especial referencia a la costa del Pacífico. En: Boletín No. 1, Secretaría de agricultura y Ganadería, Santiago de Cali, 1948. p.5-10.

=> **Ubicación física:** Colección Personal

Palabras clave: <BÚFALOS DE AGUA> <PACÍFICO> <COLOMBIA> <LITORAL>

00288 -

PATIÑO RODRÍGUEZ, Víctor Manuel. 1977. Recursos naturales y plantas útiles de Colombia: aspectos históricos. Santafé de Bogotá: /s.e./. 606p. (Biblioteca básica colombiana; No. 27).

=> **Ubicación física:** Colección Personal

Resumen: Propósito de la obra: indagar cual era la dispersión geográfica de las plantas de cultivo en América equinoccial a la llegada de los europeos; seguir las migraciones que propiciaron éstos en el transcurso de los últimos cuatro siglos y medio, y con dichos materiales, tratar de reconstruir la escala de valores que las plantas han desempeñado en la vida de los pueblos en el siglo XV y en general a la historia colonial.

Palabras clave: <COLOMBIA> <RECURSOS NATURALES>
<BOTÁNICA ECONÓMICA>

00289 -

PATIÑO RODRÍGUEZ, Víctor Manuel. 1984. Historia de la cultura material en la América equinoccial. La alimentación en Colombia y en los países vecinos. Santafé de Bogotá: Litografía Arco. 252p.: il. (Biblioteca Científica de la Presidencia de la República; No. 2).

=> **Ubicación física:** Colección Personal

Resumen: Aspectos tales como la alimentación regional, se estudian aquí sólo desde el punto de vista de la mecánica nutricional. Las plantas y animales que sirvieron de alimento, o se han estudiado ya, se estudiarán en monografías especiales.

Palabras clave: <AMÉRICA EQUINOCCIAL> <COLOMBIA>
<ALIMENTACIÓN>

00290 -

PATIÑO RODRÍGUEZ, Víctor Manuel. 1996. Historia del hábitat vallecaucano. En: Valencia Llano, Alonso, ed. Historia del gran Cauca. Historia regional del suroccidente colombiano. p. 217-224.

=> **Ubicación física:** Colección Personal

Palabras clave: <VALLE DEL CAUCA>

00291 -

PATIÑO RODRÍGUEZ, Víctor Manuel, comp. 2000. Geórgica americana. Selección, introducción y notas de Víctor Manuel Patiño. Santafé de Bogotá: Imprenta patriótica. 322 p. (Serie la Granada entreabierta; No. 89).

=> **Ubicación física:** GL/808.91936/P298g/sp.

Resumen: La geórgica es un género poético que se refiere a lo rural. En su sentido lato, la geórgica no es disciplina didascálica, porque se limita a registrar las prácticas seguidas tradicionalmente en el labrantío de la tierra en una época y en una región dadas y no a enseñar normas de agro cultivo.

00292 -

PATIÑO RODRÍGUEZ, Víctor Manuel. 1980. Cien minibiografías de plantas cultivadas en Colombia (inédito). Santiago de Cali. Inédito.

=> **Ubicación física:** Colección Personal

Resumen: Origen, dispersión y usos. Nombres botánicos. Nombres comunes. Dispersión. Descripción. Usos, cultivo. Enemigos. Son plantas de 50 familias. Orígenes geográficos y proceso de dispersión. Aporte de cada continente al haber vegetal colombiano. Significación socioeconómica de las plantas cultivadas. Enfoque sobre grupos de plantas útiles. Catalogación según el uso. Tratamiento en orden taxonómico.

Palabras clave: <TRABAJOS INÉDITOS> <COLOMBIA>
<PLANTAS CULTIVADAS> <MINIBIOGRAFÍAS>
<TAXONOMÍA> <BIOGEOGRAFÍA> <DISPERSIÓN>
<BOTÁNICA ECONÓMICA>

00293 -

PATIÑO RODRÍGUEZ, Víctor Manuel. 1982. Museo etnobotánico. Guión y trabajos. Santiago de Cali. Inédito.

=> **Ubicación física:** Colección Personal

Resumen: En 1982 inició el Museo Etnobotánico, cuyo objetivo es mostrar la actuación de los pueblos primitivos de todos los continentes en el conocimiento, domesticación y uso de las plantas. Se divide en las secciones Neotrópico y Paleotrópicos. Se erigió el edificio que continúa inconcluso. En 1989 se redactó el guión, que fue presentado en el 2o. Simposio de Etnobotánica en la Universidad del Cauca en ese año. A lo largo de los 18 años transcurridos, se han producido muchas recomendaciones e instrucciones para el desarrollo del Museo, con visitas personales, adquisición de plantas, trazado y construcción de caminos peatonales, todavía inconclusos. El Museo incorpora el Palmeto, iniciado desde 1971.

Palabras clave: <JARDÍN BOTÁNICO JUAN MARIA CÉSPEDES>
<TULUÁ> <VALLE DEL CAUCA>

00294 -

PATIÑO RODRÍGUEZ, Víctor Manuel. 2000. La poesía popular de la Costa Pacífica 1945-1960. En preparación. Santiago de Cali: /s.n./.

=> **Ubicación física:** Colección Personal

Resumen: Colección personal del Dr. Patiño que incluye más de 4.000 copias populares de la Costa Colombiana del Pacífico con notas marginales sobre geografía, toponimia, historia y ciencias naturales y antropológicas.

Palabras clave: <COSTA PACÍFICA COLOMBIANA>
<COLOMBIA> <GEOGRAFÍA> <CIENCIAS NATURALES>
<TOPONIMIA> <LITORAL>

00295 -

PATIÑO RODRÍGUEZ, Víctor Manuel. 1979. Oreopoética: antología lírica sobre cordilleras, sierras y montañas. En preparación. Santiago de Cali: /s.e./.

=> **Ubicación física:** Colección Personal

Palabras clave: <ANTOLOGÍA LÍRICA>

00296 -

PATIÑO RODRÍGUEZ, Víctor Manuel. 1979. Antología cromática: Antología lírica sobre los colores. En preparación. Santiago de Cali: /s.e./.

=> **Ubicación física:** Colección Personal

Palabras clave: <COLORES EN LA POESÍA>

00297 -

PATIÑO RODRÍGUEZ, Víctor Manuel. 1979. Agropoética. Poemas europeos, asiáticos, africanos y australásicos. Tomo 2. En preparación. Santiago de Cali: /s.e./.

=> **Ubicación física:** Colección Personal

Palabras clave: <POESÍA EUROPEA> <POESÍA ASIÁTICA>
<POESÍA AFRICANA> <POESÍA AUSTRALÁSICA>
<AGRICULTURA EN LA POESÍA>

00298 -

PATIÑO RODRÍGUEZ, Víctor Manuel. 1979. El mundo interior: Antología poética. En preparación. Santiago de Cali: /s.e./.

=> **Ubicación física:** Colección Personal

Palabras clave: <ANTOLOGÍA POÉTICA>

00299 -

PATIÑO RODRÍGUEZ, Víctor Manuel. 2000. Antología poética sobre los caminos. En preparación. Santiago de Cali: /s.e./.

=> **Ubicación física:** Colección Personal

Palabras clave: <ANTOLOGÍA POÉTICA>

00300 -

PATIÑO RODRÍGUEZ, Víctor Manuel. 1979. Antología poética telúrica. En preparación. Santiago de Cali: /s.e./.

=> **Ubicación física:** Colección Personal

Palabras clave: <ANTOLOGÍA POÉTICA>

00301 -

PATIÑO RODRÍGUEZ, Víctor Manuel. 1979. De la caverna al palacio: Antología poética sobre la vivienda. En preparación. Santiago de Cali: /s.e./.

=> **Ubicación física:** Colección Personal

Palabras clave: <VIVIENDA EN LA POESÍA>

00302 -

PATIÑO RODRÍGUEZ, Víctor Manuel. 1984. Relaciones geográficas de la Tierra Firme. En preparación. Santiago de Cali: /s.e./.

=> **Ubicación física:** Colección Personal

00303 -

PATIÑO RODRÍGUEZ, Víctor Manuel. 1999. Biografía del Río Cauca. En preparación. Santiago de Cali: /s.e./.

=> **Ubicación física:** Colección Personal

Palabras clave: <RÍO CAUCA> <COLOMBIA>

00304 -

PATIÑO RODRÍGUEZ, Víctor Manuel. 1993. Factores negativos y positivos en la actuación de los pueblos grancolombianos (inédito). Santiago de Cali: /s.e./ Inédito.

=> **Ubicación física:** Colección Personal

Resumen: Libro primero: Factores limitantes de origen político y social. 1. Cabildos oligárquicos. 2. Aspectos burocráticos. 3. Parasitismo y ociosidad. Libro segundo: Factores limitantes de orden cultural. 4. Aculturación superficial y sincretismo. 5. Hedonismo 6. Imprevisión y otras formas de facilismo 7. Rapacidad. 8. Regionalismo y localismo. Libro tercero: Psicología y psicopatología cotidianas. Libro cuarto: El ámbito geográfico. 9. Características geofenológicas.

Palabras clave: <TRABAJOS INÉDITOS> <COLOMBIA>

00305 -

PATIÑO RODRÍGUEZ, Víctor Manuel. 1991. La ecología y la salud en el trópico. En: Congreso de la Sociedad Colombiana de Parasitología y Medicina Tropical, 6. Santafé de Bogotá: /s.e./, s.p.

=> **Ubicación física:** Colección Personal

Palabras clave: <TRABAJOS INÉDITOS> <MEDIO AMBIENTE>
<CONGRESOS, CONFERENCIAS, ETC.>

00306 -

PATIÑO RODRÍGUEZ, Víctor Manuel. 1983. Tratado de los tres elementos. Santiago de Cali. Inédito. 223 p.

=> **Ubicación física:** Colección Personal

Resumen: De Tomás López Medel, documento colonial del S. XVI sobre la naturaleza americana. Desde obtener en la Academia de Historia de Madrid el manuscrito inédito en microfilme, revisar la transcripción paleográfica y la versión con puntuación modernizada, hasta la edición en los números 43-44 de la revista Cespedesia, precedida de unos apuntes biográficos de López Medel.

<TRATADO DE LOS ELEMENTOS>

00307 -

PATIÑO RODRÍGUEZ, Víctor Manuel. 1985. Recopilación de documentos sobre el occidente colombiano.

=> **Ubicación física:** Colección Personal

Resumen: Incluye una versión paleográfica nueva de la “Relación de algunos pueblos de la Gobernación de Popayán, 1539-1541”, atribuida al conquistador Jorge Robledo, cuyo original se obtuvo personalmente en el Archivo Histórico Nacional de Madrid. Notas y edición en la revista Cespedesia, Volumen 14, Nos. 51-52, 1995.

Palabras clave: <COLOMBIA>

00308 -

PATIÑO RODRÍGUEZ, Víctor Manuel. 1944. Apontamentos sobre a propagacao das frutas citricas da Colombia. En: Chácaras e quintais 69(2):237-238, fev.

=> **Ubicación física:** Colección Personal

Resumen: Se presenta al público brasileño el panorama de la citricultura colombiana, con base en la introducción y aclimatación de variedades extranjeras y la selección de tipos criollos, en la Estación Experimental de Palmira. Se hace la lista de 36 variedades de naranjas, 12 de limones, 7 de limas, 4 de tangelo, 6 de cintrange, 4 de tangerina, 9 de mandarinas, 3 de cidra, 6 de pomelo, 4 de grapefruit y 4 de cítricos afines.

Palabras clave: <COLOMBIA> <PROPAGACIÓN> <FRUTAS CÍTRICAS>

00309 -

PATIÑO RODRÍGUEZ, Víctor Manuel. 1958. La palma de aceite africana. En: Economía colombiana 19(54):93-97, oct.

=> **Ubicación física:** Colección Personal

Resumen: Recuento breve de las introducciones de semilla hechas en Colombia; de los trabajos de selección emprendidos en el quinquenio 1945-1950 por el autor en la Estación de Palmira, y se dan recomendaciones para basar la producción de materia primera en semillas legítimas que aseguren una buena productividad.

Palabras clave: <PALMA AFRICANA> <Elaeis guineensis>

00310 -

PATIÑO RODRÍGUEZ, Víctor Manuel. 1970. Coloquio sobre historia de la ciencia en Colombia. Quirama, septiembre 25-28, 1970. Historia de la tecnología agropecuaria en Colombia. En: apuntes para la historia de la ciencia en Colombia. Fondo Colombiano de Investigaciones Científicas "Francisco José de Caldas". p.165-191.

=> **Ubicación física:** Colección Personal

Resumen: Período colonial: Secuencia de las operaciones de cultivo; medidas agrarias; herramientas; animales de labor; riego; defensa contra los enemigos naturales; administración y estadística; estudios científicos. Período republicano. Época contemporánea.

Palabras clave: <COLOMBIA> <TECNOLOGÍA AGRICOLA>

00311 -

PATIÑO RODRÍGUEZ, Víctor Manuel. 1962. Edible fruits of Solanum in South American historical and geographic references. En: Botanical museum leaflets 19(10):215-234.

=> **Ubicación física:** Colección Personal

Resumen: Se presentan datos históricos, lingüísticos y geográficos sobre Solanum quitoense, lulo de Castilla; S. tpiro, cocona o topiro, S. muricatum, cachun o pepino.

Palabras clave: <Solanum> <AMÉRICA DEL SUR> <LULO DE CASTILLA> <FRUTICULTURA> <ETNOBOTÁNICA>

00312 -

PATIÑO RODRÍGUEZ, Víctor Manuel. 1949. Conferencia Agrícola del Pacífico, marzo 7-13 de 1949. Antecedentes, desarrollo y conclusiones. En: Serie informativa. Secretaría de Agricultura y Ganadería del Valle del Cauca. División de Divulgación No. 4, marzo, 119 p.

=> **Ubicación física:** Colección Personal

Resumen: Reunión del autor para discutir la situación agrícola del litoral. Se aprobaron conclusiones sobre defensa nacional, bosques, navegación, educación, industria agropecuaria, crédito agrario, fomento industrial y varios. Se convino en realizar en Tumaco la Segunda conferencia en 1950, lo que tuvo lugar, pero no se publicaron esta vez las conclusiones.

Palabras clave: <LITORAL> <COLOMBIA> <PACÍFICO> <AGRONOMÍA>

00313 -

PATIÑO RODRÍGUEZ, Víctor Manuel. 1993. Acontecimientos que modificaron la infraestructura económica: guerra de los mil días. En: Patiño Rodríguez Víctor Manuel. Historia de la cultura material en América Equinoccial. Comercio. Vol.6. Santafé de Bogotá. Instituto Caro y Cuervo, Pág. 223-225.

=> **Ubicación física:** REF/980.00498/P298h/04122/sp/Vol. 6.

Resumen: Por su duración de tres años, esta guerra tuvo un efecto desolador sobre la economía.

Palabras clave: <COMERCIO> <COLOMBIA> <GUERRA CIVIL> <ECONOMÍA>

00314 -

PATIÑO RODRÍGUEZ, Víctor Manuel. 2000. La flora en la poesía. Europeos, asiáticos, africanos, australásicos. Santiago de Cali: T.2.

=> **Ubicación física:** Colección Personal

Resumen: Patiño Rodríguez seleccionó poesías relacionadas con la flora de todos los países americanos desde Canadá hasta Argentina, Chile y los países de Europa Occidental, dándole prioridad a la población de habla española.

Palabras clave: <FLORA EN LA POESÍA>

00315 -

PATIÑO RODRÍGUEZ, Víctor Manuel. 2000. Del condumio y del yantar, europeos y otros (en preparación). Santiago de Cali: T.2.

=> **Ubicación física:** Colección Personal

Resumen: Patiño Rodríguez seleccionó poesías relacionadas con la comida de todos los países americanos desde Canadá hasta Argentina, Chile y los países de Europa Occidental, dándole prioridad a la población de habla española.

00316 -

PATIÑO RODRÍGUEZ, Víctor Manuel. 1967. Propagación y difusión en Colombia del tung-tsoo *Tetrapanax papyrifera*, Araliácea, como materia prima de una industria manual para climas cálido y medio. Santiago de Cali.

=> **Ubicación física:** Colección Personal

Palabras clave: <*Tetrapanax papyrifera*> <ARALIACEAE>
<PROPAGACIÓN> <COLOMBIA>

00317 -

EXPLORACIÓN BOTANICA E INFORMACIÓN BÁSICA SOBRE ÁRBOLES DEL GÉNERO *GUSTAVIA* USADOS EN ALIMENTACIÓN REGIONAL DE COLOMBIA. PROYECTO. 1978. Exploración botánica e información básica sobre árboles del género *Gustavia* usados en alimentación regional de Colombia. Proyecto. Santiago de Cali.

=> **Ubicación física:** Colección Personal

Palabras clave: <*Gustavia*> <COLOMBIA>

00318 -

PREPARACIÓN, ELABORACIÓN Y PUBLICACIÓN DE LA FLORA COMPENDIADA DEL VALLE DEL CAUCA. 1983. Preparación, elaboración y publicación de la flora compendiada del Valle del Cauca. Santiago de Cali.

=> **Ubicación física:** Colección Personal

Resumen: Recopilación de datos de colecciones botánicas realizadas en el Departamento del Valle del Cauca, con base en material existente en los principales herbarios del país.

Palabras clave: <FLORA VALLECAUCANA> <VALLE DEL CAUCA> <FLORA>

00319 -

1981. Organización, establecimiento y manejo de un banco de germoplasma de la palma cachipay o chontaduro *Bactris gasipaes*, segunda etapa. Santiago de Cali.

=> **Ubicación física:** Colección Personal

Palabras clave: <BANCOS DE GERMOPLASMA> <*Bactris gasipaes*> <CHONTADURO>

00320 -

PATIÑO RODRÍGUEZ, Víctor Manuel. 1997. Aportaciones americanas a la cultura europea. Descansatorio No. 2 (inédito). Santiago de Cali. Inédito.

=> **Ubicación física:** Colección Personal

Resumen: Con pruebas documentales se demuestra que la contribución de América a la humanidad en nuevos valores a partir del Descubrimiento, no se limitó a la esfera del bienestar material y a la economía de otros pueblos, sino que abarcó también a la cultura, en el caso particular de Europa. Estos últimos aportes se discriminan en financiación de obras arquitectónicas como el Escorial; publicaciones de obras fundamentales; empresas científicas como las Expediciones Botánicas de Méjico, Nueva Granada y Perú-Chile. Los documentos relacionados con estos trabajos se encuentran en la Colección Personal del investigador Patiño Rodríguez.

Palabras clave: <TRABAJOS INÉDITOS> <APORTES AMERICANOS A LA CULTURA EUROPEA> <BIOBIBLIOGRAFÍA>

00321 -

PATIÑO RODRÍGUEZ, Víctor Manuel. 1999. Agua, bosques y música. Guión. Descansatorio No. 3 (inédito). Santiago de Cali. Inédito.

=> **Ubicación física:** Colección Personal

Resumen: Se propuso a los directores de la Emisora Cultural de Cali HJSA organizar un programa musical dedicado a los temas agua y bosques. Se le pide al autor redactar el guión, alternando los textos explicativos con la recitación de poemas sobre los mismos asuntos. Los poemas son “Elogio del agua”, del peruano Luis Fabio Ammar; “Agua final”, del español Manuel Altolaguirre; “Arpa” (agua), de la cubana Dulce María Loynaz; “Nocturno”, sobre el bosque, del argentino Conrado Nalé Roxlo, y “Cortaron 3 árboles”, del español Federico García Lorca. Los documentos relacionados con este trabajo se encuentran en la Colección Personal del investigador Patiño Rodríguez.

Palabras clave: <TRABAJOS INÉDITOS> <PROGRAMA MUSICAL> <AGUA> <BOSQUES> <POESÍA> <BIOBIBLIOGRAFÍA>

00322 -

PATIÑO RODRÍGUEZ, Víctor Manuel. 1999. Apostillas sobre la flórula del municipio del Zarzal, Valle del Cauca. Descansatorio No. 4. Diciembre 1999 (inédito). Santiago de Cali. Inédito.

=> **Ubicación física:** Colección Personal

Resumen: Después de un breve repaso de algunos científicos extranjeros que colectaron material botánico en este municipio y del recuento de algunos nombre colectivos de plantas consagradas en la Toponimia, se recuerda una propuesta que se hizo hace años al Secretario de Educación del Valle del Cauca, para que propiciara entre los alumnos de las escuelas la formación de flórulas municipales y regionales, para las cuales el Jardín Botánico del Valle podría contribuir con las determinaciones taxonómicas. Los documentos relacionados con estos trabajos se encuentran en la Colección Personal del investigador Patiño Rodríguez.

Palabras clave: <TRABAJOS INÉDITOS> <ZARZAL> <VALLE DEL CAUCA> <FLÓRULA> <VALLE DEL CAUCA> <COLOMBIA> <BIOBIBLIOGRAFÍA>

00323 -

PATIÑO RODRÍGUEZ, Víctor Manuel. 1956. Respuesta a consulta sobre la tesis dedicada a una leguminosa insecticida “La *Muelleria frutescens* L. como especie insecticida” de Manuel J. Hoyos Buenos para optar el título de ingeniero agrónomo de la Universidad Nacional. Facultad de Agronomía Palmira, Valle del Cauca. Santiago de Cali, marzo de 1956.

=> **Ubicación física:** Colección Personal

Resumen: El investigador Patiño Rodríguez le aclara al tesista que el primero que dio a conocer el barbasquillo en la Costa Colombiana del Pacífico fue el botánico José Cuatrecasas, quien como director de los trabajos de la Estación Agroforestal del Pacífico, lo incluyó entre las plantas de cultivo y se hicieron ensayos de propagación. Patiño Rodríguez le comenta que la figura No. 2 de la tesis no corresponde a la especie en cuestión, sino a *Lonchocarpus*, otra especie insecticida.

Palabras clave: <BARBASQUILLO> <COSTA PACÍFICA COLOMBIANA> <*Muelleria frutescens*> <PLANTAS INSECTICIDAS> <BIOBIBLIOGRAFÍA>

00324 -

PATIÑO RODRÍGUEZ, Víctor Manuel. 1967. Respuesta a consulta al subgerente técnico del Instituto de Fomento Industrial IFI (inédito). Santiago de Cali, marzo 6 - abril 7 de 1967. Inédito.

=> **Ubicación física:** Colección Personal

Resumen: Sobre la petición: datos sobre las posibilidades del cultivo industrial del achiote, ramio, marañón, Aleurites, milpesos y chontaduro, el investigador Patiño Rodríguez le suministra datos técnicos para llevar a cabo estos cultivos.

Palabras clave: <TRABAJOS INÉDITOS> <BOTÁNICA ECONÓMICA> <ACHIOTE> <RAMIO> <MARAÑÓN> <Aleurites> <MILPESOS> <CHONTADURO> <BIOBIBLIOGRAFÍA>

00325 -

PATIÑO RODRÍGUEZ, Víctor Manuel. 1967. Respuesta a consulta al director del Ministerio de Agricultura de Colombia (inédito). Santiago de Cali, junio 1 de 1967. Inédito.

=> **Ubicación física:** Colección Personal

Resumen: A la consulta sobre las especies de palmas más indicadas para la producción comercial de palmito, Patiño Rodríguez le recomienda las especies de los géneros Euterpe, Roystonea y Sabal. En esta época el cultivo del chontaduro aún no era utilizado con este propósito.

Palabras clave: <TRABAJOS INÉDITOS> <Euterpe> <Roystonea> <Sabal> <CHONTADURO> <PALMITO> <PRODUCCIÓN COMERCIAL> <BIOBIBLIOGRAFÍA>

00326 -

PATIÑO RODRÍGUEZ, Víctor Manuel. 1981. Comentarios sobre el Libro Asentamientos humanos sobre el Valle del Cauca y sus posibles influencias en los hábitos alimentarios. Notas y apostillas al margen de un libro de cocina del autor Eugenio Barney Cabrera, muerto en 1980. Santiago de Cali.

=> **Ubicación física:** Colección Personal

Resumen: Patiño Rodríguez a las 24 apostillas del libro les hace comentarios, entre ellos sobre el aporte quechua antes de la conquista; la presunta incidencia africana en la alimentación del Valle del Cauca; descarta el indigenismo del bimbo en ese Departamento antes de la conquista española. Anota que la etnia negra no trajo a América el árbol del pan ni la gallina de Guinea. Recomienda al gobierno departamental la publicación de este trabajo

Palabras clave: <HÁBITOS ALIMENTARIOS> <VALLE DEL CAUCA> <BIOBIBLIOGRAFÍA>

00327 -

PATIÑO RODRÍGUEZ, Víctor Manuel. 1989. Comentarios sobre el Programa Interciencia de Recursos Biológicos. Santiago de Cali, octubre de 1989.

=> **Ubicación física:** Colección Personal

Resumen: Patiño Rodríguez sugiere a los directivos del Programa reducir las 15 categorías propuestas a sólo 6, y agrupar algunas plantas por su mayor o menor precocidad. Para los ensayos en el terreno recomienda utilizar los Jardines Botánicos presentando un cuadro sobre esta recomendación. En otro cuadro presenta 53 especies propuestas por pisos altitudinales y requerimientos.

Palabras clave: <CULTIVOS PROMISORIOS> <BIOBIBLIOGRAFÍA>

00328 -

PATIÑO RODRÍGUEZ, Víctor Manuel. 1992. Conceptos y observaciones sobre el manuscrito del Manual del cultivo del borojó el tecnólogo agrícola José Evaristo Asprilla. Santiago de Cali, diciembre 24 de 1992.

=> **Ubicación física:** Colección Personal

Resumen: Patiño Rodríguez presenta observaciones de tipo general y particularizadas. Este trabajo al parecer nunca se ha publicado, aunque en su parecer debía haberse editado, pero desafortunadamente el autor fue asesinado en el Chocó de donde era oriundo.

Palabras clave: <MANUALES> <BOROJÓ>
<BIOBIBLIOGRAFÍA>

00329 -

PATIÑO RODRÍGUEZ, Víctor Manuel. 1977. Conceptos sobre el manuscrito Algunas plantas con historia del ingeniero agrónomo Luis Alberto Buitrago González de la Universidad Nacional. Facultad de Agronomía, Palmira, Valle del Cauca. Santiago de Cali, agosto 31 de 1997.

=> **Ubicación física:** Colección Personal

Resumen: Patiño Rodríguez de las 64 plantas del Viejo y 48 del Nuevo Mundo anota que el autor da demasiada importancia a la mitología griega y romana. Al mismo tiempo le hace algunos reparos a afirmaciones sin fundamento. Le propone a Buitrago González ampliar la información sobre la arracacha, el lulo, el marañón, la yuca y la zanahoria

Palabras clave: <PLANTAS EN LA HISTORIA>
<BIOBIBLIOGRAFÍA>

00330 -

PATIÑO RODRÍGUEZ, Víctor Manuel. 1999. Respuesta a consultas varias de Philip Silverstone-Sopkin, botánico del Departamento de Biología de la Universidad del Valle, sobre varios asuntos que conciernen a este Departamento (inédito). Santiago de Cali. Inédito.

=> **Ubicación física:** Colección Personal

Resumen: Patiño Rodríguez hace comentarios sobre los siguientes aspectos: 1: Población indígena vallecaucana en el momento de la conquista. 2: Datos sobre la Hacienda El Medio, en la Paila, en relación con sus bosques relictos. 3: Quebrada y Bosque de Morillo y ciénagas del sector Bugalagrande-Quebrada la Honda, sobre el Cauca. 4: Bosques del norte del Valle (Cartago). 5: Sal de Burila y de otros de la Cuenca del Cauca.

Palabras clave: <TRABAJOS INÉDITOS> <BOSQUES PRIMARIOS> <BOSQUES RELICTOS> <POBLACIÓN INDÍGENA VALLECAUCANA> <LA PAILA> <VALLE DEL CÁUCA> <CARTAGO> <SAL DE BURILA> <BIOBIBLIOGRAFÍA>

00331 -

PATIÑO RODRÍGUEZ, Víctor Manuel. 1955. Colección de maíces indígenas en el Área Andina: Venezuela, Colombia, Ecuador, Perú, Bolivia y Chile. Actividad realizada durante 1951-1955. Santiago de Cali, 1951-1955.

=> **Ubicación física:** Colección Personal

Resumen: Patiño Rodríguez mediante la realización de un contrato con la Oficina de Investigaciones Especiales del Ministerio de Agricultura de Colombia, para el Banco de Germoplasma de la Estación Tulio Ospina en Copacabana, Antioquia realiza viajes a los países andinos, con el apoyo de auxiliares en cada país. Durante 5 años obtiene más de 6.000 muestras. Un duplicado de la colección se encuentra en custodia en el Banco de Germoplasma de Fort Collins, Colorado, USA, y duplicados en los respectivos países para ser usados en Programas Nacionales de Mejoramiento. Durante sus viajes se hicieron colectas de frijoles y de *Tripsacum*. Los informes sobre estos viajes se encuentran en folletos de la Academia de Ciencias de los Estados Unidos, al igual que sobre las razas de maíz de cada uno de los países mencionados. Los documentos relacionados con los trámites de gestión se encuentran en la Colección Personal del investigador Patiño Rodríguez.

Palabras clave: <COLECCIONES DE MATERIAL GENÉTICO> <FRÍJOL> <*Tripsacum*> <MAÍZ> <VARIEDADES> <BIOBIBLIOGRAFÍA>

00332 -

PATIÑO RODRÍGUEZ, Víctor Manuel. 1972. Colección de clones de yuca en Colombia, Venezuela, Ecuador, Perú, Panamá, Costa Rica, México y Puerto Rico y evaluación de la variabilidad genética de este cultivo en Filipinas, Tailandia y la India. Actividad realizada durante 1969-1972. Santiago de Cali, 1969-1972.

=> **Ubicación física:** Colección Personal

Resumen: Patiño Rodríguez en calidad de director del Jardín Botánico del Valle y mediante convenio de la gobernación de este Departamento con el Centro Internacional de Agricultura Tropical CIAT realizó la recolección de 3.000 variedades de este cultivo las cuales se encuentran en el Banco de Germoplasma del CIAT, Palmira, Colombia, las que han servido de base para selección genética. En colaboración con el IBPGR en Roma, Italia en 1982, con el fin de diseñar y planear la colección de clones de yuca en África y Asia. En viajes a Ecuador, Bolivia, Perú, Paraguay, Brasil, Panamá, Cuba, México, Guatemala, Honduras, Nicaragua, Costa Rica, República Dominicana y Venezuela realizados en 1981. El resultado de estos trabajos se encuentran en publicaciones del CIAT.

Palabras clave: <YUCA> <VARIABILIDAD GENÉTICA>
<BIOBIBLIOGRAFÍA> <CIAT>

00333 -

PATIÑO RODRÍGUEZ, Víctor Manuel. 1975. Recolección de leguminosas forrajeras en Brasil, Bolivia, Venezuela y Colombia. Actividad realizada durante 1974-1975. Santiago de Cali, 1974-1975.

=> **Ubicación física:** Colección Personal

Resumen: Patiño Rodríguez mediante convenio con el Centro Internacional de Agricultura Tropical CIAT realiza viajes donde obtiene materiales vegetativos que han servido de base para el mejoramiento de los forrajes a nivel internacional. El resultado de estos trabajos se encuentran en el CIAT.

Palabras clave: <LEGUMINOSAS FORRAJERAS>
<BIOBIBLIOGRAFÍA> <CIAT>

00334 -

PATIÑO RODRÍGUEZ, Víctor Manuel. 1945. Reuniones y viajes nacionales e internacionales de colección de material selecto de propagación sobre el chontaduro para convertirlo en cultivo tropical importante. Investigación en la Granja del Calima. Santiago de Cali.

=> **Ubicación física:** Colección Personal

Resumen: Patiño Rodríguez apoya la propuesta de Charles Clement del Brasil mediante el Programa de la AID para financiar expediciones internacionales de colección de material genético (1982-1984). A nivel nacional colombiano apoya y dirige tesis sobre este tema así como la publicación del folleto sobre usos culinarios del chontaduro escrito por Inés Calvo. Resultado: Cultivos semi-comerciales en Chocó y Costa del Pacífico en el Valle del Cauca y Cauca, promovidos por la GTZ de Alemania. Difusión del uso de la “marota” para cosechar palmas espinosas, a áreas distintas a la amazónica. Primeras exportaciones de palmito, generalización del consumo fuera de sus áreas tradicionales, quedando pendiente la etapa de producción comercial de harina de chontaduro y subproductos para la alimentación humana y animal. Los documentos relacionados con los trámites de gestión se encuentran en la Colección Personal del investigador Patiño Rodríguez.

Palabras clave: <CHONTADURO> <PALMITO> <CHOCÓ> <VALLE DEL CAUCA> <CAUCA> <MATERIAL GENÉTICO> <MAROTA> <PALMAS ESPINOSAS> <BIOBIBLIOGRAFÍA>

00335 -

PATIÑO RODRÍGUEZ, Víctor Manuel. 1985. Selección de ejemplares genitores de palma africana de gran rendimiento. Actividad realizada durante 1945-1985. Santiago de Cali, 1945-1985.

=> **Ubicación física:** Colección Personal

Resumen: Patiño Rodríguez selecciona ejemplares de palma africana para la Secretaría de Agricultura del Valle (1945-1949) y para el Instituto Algodonero IFA (1958-1960) y para el Jardín Botánico del Valle del Cauca (1967-1985) como base para cultivos comerciales como primer trabajo en su género en Colombia y en América. Como resultado al cabo de 50 años de investigación, existen plantaciones comerciales en Tumaco, Medio Magdalena y Llanos Orientales de Colombia en más de 130.000 hectáreas cultivadas. Colombia se convierte en exportador de esta palma. Los documentos relacionados con los trámites de gestión se encuentran en la Colección Personal del investigador Patiño Rodríguez.

Palabras clave: <SECRETARÍA DE AGRICULTURA>
<VALLE DEL CAUCA> <JARDÍN BOTÁNICO JUAN MARÍA CÉSPEDES> <INSTITUTO DE FOMENTO ALGODONERO>
<PALMA AFRICANA> <PLANTACIONES COMERCIALES>
<BIOBIBLIOGRAFÍA>

00336 -

PATIÑO RODRÍGUEZ, Víctor Manuel. 1997. Alimentos típicos de varias regiones de Colombia. Estudio y divulgación (inédito). Santiago de Cali. Inédito.

=> **Ubicación física:** Colección Personal

Resumen: Patiño Rodríguez escribe trabajos sobre los estudios de maíces chococito y matambre, zamias, piscande, umuy, fute de papa, así como documentos para promocionar los cultivos de borojó y Eugenia victoriana. Los documentos relacionados con estos trabajos se encuentran en la Colección Personal del investigador Patiño Rodríguez.

Palabras clave: <TRABAJOS INÉDITOS> <MAÍZ CHOCOCITO>
<MAÍZ MATAMBRE> <ZAMIA> <PISCANDÉ> <Umuy> <FUTE DE PAPA> <BIOBIBLIOGRAFÍA>

00337 -

PATIÑO RODRÍGUEZ, Víctor Manuel. 1954. Iniciación del cultivo y beneficio de aceites esenciales de gramíneas. Actividad realizada durante 1947-1954. Santiago de Cali, 1947-1954.

=> **Ubicación física:** Colección Personal

Resumen: Patiño Rodríguez con trabajos personales y empresas vallecaucanas demostró la posibilidad de obtener productos de alta calidad de aceites de gramíneas que llegaron a exportarse. El cultivo de citronela se ha difundido en Colombia (Caldas, Valle del Magdalena). Sus estudios hacen énfasis en que artículos muy vulnerables por el monopolio que existe en Nueva York fija los precios internacionales haciendo uso de aceites sintéticos. Los documentos relacionados con los trámites de gestión se encuentran en la Colección Personal del investigador Patiño Rodríguez.

Palabras clave: <BIOBIBLIOGRAFÍA> <ACEITES VEGETALES>

00338 -

PATIÑO RODRÍGUEZ, Víctor Manuel. 1967. Promoción para la introducción a Colombia de Búfalos de agua. Gestión investigativa. Santiago de Cali.

=> **Ubicación física:** Colección Personal

Resumen: Patiño Rodríguez participó en la gestión relacionado con la traída desde Trinidad de los primeros 40 búfalos de agua cuyo costo lo pagó el INCORA, Colombia. Como resultado actualmente existen más de 20.000 cabezas en el Viejo Caldas, Norte del Valle y los Llanos Orientales. Se ha creado en Manizales una Asociación de Bufalistas que publica una revista sobre este bóvido. El investigador Patiño Rodríguez propuso beneficiar a la Costa del Pacífico y la Amazonía, pero en la primera no ha despertado interés por falta de tradición. Los documentos relacionados con los trámites de gestión se encuentran en la Colección Personal del investigador Patiño Rodríguez.

Palabras clave: <BÚFALOS DE AGUA> <INCORA>
<BIOBIBLIOGRAFÍA>

00339 -

PATIÑO RODRÍGUEZ, Víctor Manuel. 1980. Reforestación en el Triángulo de Oro. Propuesta Técnica (inédito). Santiago de Cali. Inédito.

=> **Ubicación física:** Colección Personal

Resumen: Durante el Simposio realizado con el apoyo de la Fundación para la Educación Superior, FES en Bogotá en septiembre 4-5 de 1980 sobre “Preservación y aprovechamiento del bosque como recurso natural renovable en Colombia” se presentaron mociones así: 1: Promover una reunión internacional de especialistas para unificar la nomenclatura sobre formaciones vegetales. 2: Creación de un Comité para estudiar planes de forestación y reforestación en el “Triángulo de Oro: Bogotá, Medellín, Cali”. Los documentos relacionados con los trámites de gestión se encuentran en la Colección Personal del investigador Patiño Rodríguez.

Palabras clave: <TRABAJOS INÉDITOS> <TRIÁNGULO DE ORO> <REFORESTACIÓN> <BIOBIBLIOGRAFÍA>

00340 -

PATIÑO RODRÍGUEZ, Víctor Manuel. 1978. Vinculación con el Jardín Botánico Guillermo Piñeres de Cartagena, Bolívar, Colombia. Cartagena.

=> **Ubicación física:** Colección Personal

Resumen: Patiño Rodríguez realiza un Contrato entre el director del Jardín Botánico del Valle y el Banco de la República el 28 de septiembre de 1978 (aprobado el 3 de noviembre siguiente), para organizar y poner en marcha el Jardín Botánico “Guillermo Piñeres”. Se empezaron trabajos en enero de 1979 y durante el año se hicieron viajes mensuales de Cali a Cartagena y en varios puntos de la costa, lo mismo que en 1980. Al empezar a actuar como director del INCIVA en abril de este último año, se delegó el cumplimiento del contrato con el biólogo Hermes Cuadros, a quien el Banco confirmó de allí en adelante. Los documentos relacionados con los trámites de gestión se encuentran en la Colección Personal del investigador Patiño Rodríguez.

Palabras clave: <JARDÍN BOTÁNICO GUILLERMO PIÑERES>
<BIOBIBLIOGRAFÍA> <JARDINES BOTÁNICOS>

00341 -

PATIÑO RODRÍGUEZ, Víctor Manuel. 1990. Vinculación con el Jardín Botánico José Celestino Mutis de Santafé de Bogotá. Santafé de Bogotá.

=> **Ubicación física:** Colección Personal

Resumen: Patiño Rodríguez es nombrado Asesor científico ad-honorem de este Jardín de 1974 a 1979 y de 1988 (4 de junio) hasta agosto de 1990, por renuncia voluntaria. Los documentos relacionados con los trámites de gestión se encuentran en la Colección Personal del investigador Patiño Rodríguez.

Palabras clave: <JARDÍN BOTÁNICO JOSÉ CELESTINO MUTIS> <SANTAFÉ DE BOGOTÁ> <JARDINES BOTÁNICOS>
<BIOBIBLIOGRAFÍA>

00342 -

VINCULACIÓN CON EL JARDÍN BOTÁNICO ELOY VALENZUELA DE BUCARAMANGA. 1985. Vinculación con el Jardín Botánico Eloy Valenzuela de Bucaramanga. Bucaramanga.

=> **Ubicación física:** Colección Personal

Resumen: Patiño Rodríguez participa en un taller convocado por la Corporación de Defensa de la Meseta de Bucaramanga para proponer soluciones sobre el jardín botánico “Eloy Valenzuela”. Otros integrantes: Ingeniero Álvaro Arango, Director del Jardín Botánico de Medellín y arquitectos paisajistas Lyda Caldas y Alfonso Leiva. Se hizo el informe respectivo. Los documentos relacionados con los trámites de gestión se encuentran en la Colección Personal del investigador Patiño Rodríguez.

Palabras clave: <JARDÍN BOTÁNICO ELOY VALENZUELA>
<BUCARAMANGA> <JARDINES BOTÁNICOS>
<BIOBIBLIOGRAFÍA>

00343 -

VINCULACIÓN CON EL JARDÍN BOTÁNICO DE SANTA MARTA. 1983. Vinculación con el Jardín Botánico de Santa Marta. Santa Marta.

=> **Ubicación física:** Colección Personal

Resumen: Patiño Rodríguez con el señor Jorge Ahumada en mayo 5-7 de 1983 visita la Quinta de San Pedro Alejandrino. Presenta informe y recomendaciones sobre la organización del jardín botánico. Los documentos relacionados con los trámites de gestión se encuentran en la Colección Personal del investigador Patiño Rodríguez.

Palabras clave: <JARDÍN BOTÁNICO DE SANTA MARTA> <JARDINES BOTÁNICOS> <SANTA MARTA>
<BIOBIBLIOGRAFÍA>

00344 -

PATIÑO RODRÍGUEZ, Víctor Manuel. 1987. Vinculación con el Jardín Botánico de Pereira. Pereira.

=> **Ubicación física:** Colección Personal

Resumen: Patiño Rodríguez en mayo de 1987 se reúne con profesores de la Universidad Tecnológica para hablar sobre la organización de un herbario y un jardín botánico, que ya tenía terreno asignado, pero la Universidad discontinuó los trabajos. Los documentos relacionados con los trámites de gestión se encuentran en la Colección Personal del investigador Patiño Rodríguez.

Palabras clave: <JARDÍN BOTÁNICO DE PEREIRA> <JARDINES BOTÁNICOS> <PEREIRA> <BIOBIBLIOGRAFÍA>

00345 -

PATIÑO RODRÍGUEZ, Víctor Manuel. 1989. Vinculación con el Jardín Botánico de Calarcá. Calarcá, noviembre 17 de 1989.

=> **Ubicación física:** Colección Personal

Resumen: Patiño Rodríguez en representación del Jardín Botánico de Bogotá revisa el terreno adquirido para un jardín y se reúne con los miembros de la Junta. También participa en Calarcá en una reunión de directores de jardines botánicos y herbarios, para discutir los borradores del proyecto de ley 114 de 1994 sobre jardines botánicos, de la congresista Alegría Fonseca, quien estuvo presente (marzo 2-3 de 1995). Los documentos relacionados con los trámites de gestión se encuentran en la Colección Personal del investigador Patiño Rodríguez.

Palabras clave: <JARDÍN BOTÁNICO DE CALARCÁ> <JARDINES BOTÁNICOS> <CALARCÁ> <BIOBIBLIOGRAFÍA>

00346 -

PATIÑO RODRÍGUEZ, Víctor Manuel. 1993. Vinculación con el Jardín Botánico de la Universidad del Valle. Santiago de Cali.

=> **Ubicación física:** Colección Personal

Resumen: Patiño Rodríguez participó en varias reuniones en la Rectoría de la Universidad del Valle, con miras al establecimiento en los predios de esa entidad de un arboreto o jardín botánico y se formularon varias propuestas. Los documentos relacionados con los trámites de gestión se encuentran en la Colección Personal del investigador Patiño Rodríguez.

Palabras clave: <JARDÍN BOTÁNICO DE LA UNIVERSIDAD DEL VALLE> <JARDINES BOTÁNICOS> <UNIVERSIDAD DEL VALLE> <SANTIAGO DE CALI> <BIOBIBLIOGRAFÍA>

00347 -

PATIÑO RODRÍGUEZ, Víctor Manuel. 1991. Serie de minibiografías de científicos que han actuado en Colombia durante el período republicano. Gestión administrativa para la publicación de sus biografías.

=> **Ubicación física:** Colección Personal

Resumen: Patiño Rodríguez presenta una propuesta al Fondo FEN en 1990; en varias reuniones presentó listas e informes sobre fuentes biográficas. La colección “Biblioteca breve: Biografía de las Ciencias en Colombia” se inició en 1992 con el No. 1, el trabajo de Teresa Arango Bueno, titulado “Enrique Pérez Arbeláez, su vida y su obra”. El No. 2 “Andrés Posada Arango, su vida y su obra”, de Luz Posada de Greiff, se publicó en 1995. En el mismo año salió el No. 3, “Sinforoso Mutis y la Expedición Botánica del Nuevo Reino de Granada”, por Jairo Gutiérrez Ramos. En 1996 apareció el No. 4, “José Jerónimo Triana, naturalista multifacético”, de Santiago Díaz Piedrahíta. Los documentos relacionados con los trámites de gestión se encuentran en la Colección Personal del investigador Patiño Rodríguez.

Palabras clave: <MINIBIOGRAFÍAS> <CIENTÍFICOS COLOMBIANOS> <FONDO FEN> <BOTÁNICOS> <BIOBIBLIOGRAFÍA>

00348 -

PATIÑO RODRÍGUEZ, Víctor Manuel. 1990. Historia de la cultura material en la América Equinoccial. 8 Vol. Santafé de Bogotá: Instituto Caro y Cuervo. 8 Vols. (Serie: Biblioteca Ezequiel Uricoechea; Nos.1-8).

=> **Ubicación física:** REF/980.00498/P298h/04122/sp/8.Vols.

Resumen: En 8 volúmenes se compendia la historia de la cultura material en el territorio equinoccial de América que durante más de 40 años el investigador Víctor Manuel Patiño ha recuperado a través de sus estudios.

Palabras clave: <AMÉRICA EQUINOCCIAL> <ALIMENTACIÓN> <SIGLO XV> <TRANSPORTE> <VÍAS> <VESTIDO> <VIDA SOCIAL> <CULTURA PREHISPÁNICA> <ALIMENTOS DE ORIGEN VEGETAL>

00349 -

PATIÑO RODRÍGUEZ, Víctor Manuel. 1990. Historia de la cultura material en la América Equinoccial: alimentación y alimento. Vol.1. Santafé de Bogotá: Instituto Caro y Cuervo. 345 p. (Serie: Biblioteca Ezequiel Uricoechea; n.3).

=> **Ubicación física:** REF/980.00498/P298h/04122/Vol.1/sp.

Resumen: En cuanto a este tomo, ha sido precedido y sustentado por una serie de investigaciones parciales adelantadas por el autor desde 1945, y que dieron por resultado la publicación de estudios monográficos sobre alimentos nativos de origen vegetal poco conocidos a nivel internacional, como el borojó, las dos razas de maíz “chococito” y “matambre”, el chontaduro, el umuy, el corozo o nolí.

Palabras clave: <ALIMENTACIÓN> <SIGLO XV> <AMÉRICA EQUINOCCIAL> <ALIMENTOS DE ORIGEN VEGETAL>

00350 -

PATIÑO RODRÍGUEZ, Víctor Manuel. 1990. Historia de la cultura material en la América Equinoccial: vivienda y menaje. Vol.2. Santafé de Bogotá: Instituto Caro y Cuervo. 552 p. (Serie: Biblioteca Ezequiel Uricoechea; no.4).

=> **Ubicación física:** REF/980.00498/P298h/04122/Vol.2/sp.

Resumen: Aunque el título general se refiere a la vivienda en Colombia y en los países vecino, se han tomado a veces referencias a zonas más alejadas, tanto al norte como al sur, sin exceder de los dos trópicos. Esta obra está dividida en dos libros: 1.vivienda 2.menaje. A su vez el primero se subdivide en cuatro partes: generalidades; vivienda en la época prehispánica; vivienda a partir de la conquista; influencias no españolas; tendencias nuevas para la vivienda en el período republicano.

Palabras clave: <VIVIENDA> <MENAJE> <AMÉRICA EQUINOCCIAL> <COLOMBIA>

00351 -

PATIÑO RODRÍGUEZ, Víctor Manuel. 1991. Historia de la cultura material en la América Equinoccial: vías, transportes, comunicaciones. Vol.3. Santafé de Bogotá: Instituto Caro y Cuervo. 521 p. (Serie: Biblioteca Ezequiel Uricoechea; No.5).

=> **Ubicación física:** REF/980.00498/P298h/04122/Vol.3/sp.

Resumen: Contiene: 1.- Vías terrestres; 2.- Transportes terrestres; 3.- Vías y transportes acuáticos; 4.- Navegación aérea; 5.- Comunicaciones.

Palabras clave: <AMÉRICA EQUINOCCIAL> <TRANSPORTE> <VÍAS>

00352 -

PATÍÑO RODRÍGUEZ, Víctor Manuel. 1992. Historia de la cultura material en la América Equinoccial: vestidos, adornos y vida social. Vol.4. Santafé de Bogotá: Instituto Caro y Cuervo. 479 p. (Serie: Biblioteca Ezequiel Uricoechea; no.6).

=> **Ubicación física:** REF/980.00498/P298h/04122/Vol.4/sp.

Resumen: Se describen los conceptos de vestidos y se dan donde correspondan algunos nombres de prendas en varias lenguas indígenas americanas. Contiene: 1.- Vestidos y adornos; 2.- Época poshispánica; 3.- Vestidos y adornos en el período republicano; 4.- Atuendo especializado; 5.- Vida social; 6.- Fiestas religiosas y profanas; 7.- Actividades lúdicas; 8.- Actividades de cultura espiritual.

Palabras clave: <VESTIDO> <VIDA SOCIAL> <AMÉRICA EQUINOCCIAL>

00353 -

PATÍÑO RODRÍGUEZ, Víctor Manuel. 1992. Historia de la cultura material en la América Equinoccial: Tecnología. Vol.5. Santafé de Bogotá: Instituto Caro y Cuervo. 346 p. (Serie: Biblioteca Ezequiel Uricoechea; no.7).

=> **Ubicación física:** REF/980.00498/P298h/04122/Vol.5/sp.

Resumen: Se entiende por tecnología la aplicación intencional de conocimientos y acciones por parte del hombre, para producir objetos o resulta dos prácticos a partir de recursos naturales o de situaciones preexistentes. En cada artículo se desarrollará el tema de la tecnología indígena amerindia y luego se enunciarán los aportes hechos por otras culturas. Contiene: 1.- Apropriación de recursos, época prehispánica; 2.- Procedimientos industriales o de transformación en la América Indígena; 3.- Tecnología importada; 4.- Industrialización y tecnología en la época republicana.

Palabras clave: <AMÉRICA EQUINOCCIAL> <TECNOLOGÍA>

00354 -

PATIÑO RODRÍGUEZ, Víctor Manuel. 1993. Historia de la cultura material en la América Equinoccial: Comercio. Vol.6. Santafé de Bogotá: Instituto Caro y Cuervo. 346 p. (Serie: Biblioteca Ezequiel Uriceochea; N.8).

=> **Ubicación física:** REF/980.00498/P298h/04122/Vol.6/sp.

Resumen: Investigación sobre el comercio antes del descubrimiento y durante él; el comercio sobre la dominación hispánica; el comercio en el período republicano siglo XIX y siglo XX.

Palabras clave: <COMERCIO INDÍGENA> <COMERCIO INTERTRIBAL> <COMERCIO PENINSULAR> <MONEDA> <EXPORTACIONES>

00355 -

PATIÑO RODRÍGUEZ, Víctor Manuel. 1993. Historia de la cultura material en la América Equinoccial. Vida erótica y costumbres higiénicas. Vol.7. Santafé de Bogotá: Instituto Caro y Cuervo. 367 p. (Serie: Biblioteca Ezequiel Uriceochea; no.9).

=> **Ubicación física:** REF/980.00498/P298h/04122/Vol.7/sp.

Resumen: Monografía sobre antropología física; fisiología y otros aspectos de la unión sexual; características de la sexualidad; costumbres higiénicas.

Palabras clave: <ANTROPOLOGÍA FÍSICA> <FISIOLOGÍA HUMANA> <MATRIMONIO> <MONOGAMIA> <POLIGAMIA> <POLIANDRIA> <PARTO> <PUERICULTURA> <SEXUALIDAD> <PROSTITUCIÓN> <REPRODUCCIÓN HUMANA> <DELITOS SEXUALES>

00356 -

PATIÑO RODRÍGUEZ, Víctor Manuel. 1993. Historia de la cultura material en la América Equinoccial. Trabajo y ergología. Vol.8. Santafé de Bogotá: Instituto Caro y Cuervo. Vol.6. (Serie: Biblioteca Ezequiel Uriceochea; No.10).

=> **Ubicación física:** REF/980.00498/P298h/04122/Vol.8/sp.

Resumen: Primera parte: el trabajo en la época pre y poshispánica. Segunda parte: operarios durante el régimen colonial. El trabajo en el período republicano.

Palabras clave: <MITA> <ENCOMIENDAS> <ESCLAVITUD> <MANO DE OBRA> <IMPUESTOS>

00357 -

PATIÑO RODRÍGUEZ, Víctor Manuel. 1992. Planteamiento: Materiales sobre qué actuar, conocimientos ecológicos, la intención, la capacidad manual. En: Patiño Rodríguez, Víctor Manuel. Historia de la cultura material en la América equinoccial: Tecnología. Vol.5. Santafé de Bogotá: Instituto Caro y Cuervo. p. 15-19.

=> **Ubicación física:** REF/980.00498/P298h/04122/sp/Vol.5.

Resumen: Se entiende por tecnología la aplicación intencional de conocimientos y acciones por parte del hombre, para producir objetos o resulta dos prácticos a partir de recursos naturales o de situaciones preexistentes. En cada artículo se desarrollará el tema de la tecnología indígena amerindia y luego se enunciarán los aportes hechos por otras culturas.

Palabras clave: <TECNOLOGÍA INDÍGENA AMERINDIA>

00358 -

PATIÑO RODRÍGUEZ, Víctor Manuel. 1992. Apropiación de recursos. Época prehispánica. En: Patiño Rodríguez, Víctor Manuel. Historia de la cultura material en la América equinoccial: Tecnología. Vol.5. Santafé de Bogotá: Instituto Caro y Cuervo. p. 23-43.

=> **Ubicación física:** REF/980.00498/P298h/04122/sp/Vol.5.

Resumen: En este artículo se desarrollará el tema de la tecnología indígena amerindia y luego se enunciarán los aportes hechos por otras culturas.

Palabras clave: <EXTRACCIÓN DE MINERALES> <AZUFRE> <SAL MARINA> <SAL TERRESTRE> <MINERALES> <PIEDRAS PRECIOSAS> <CARBÓN> <MINERALES NO METÁLICOS> <MINERALES METÁLICOS> <ORO> <PLATA> <PLATINO> <COBRE>

00359 -

PATIÑO RODRÍGUEZ, Víctor Manuel. 1992. Captura y apropiación de animales, excepto peces y mamíferos. En: Patiño Rodríguez, Víctor Manuel. Historia de la cultura material en la América equinoccial: Tecnología. Vol.5. Santafé de Bogotá: Instituto Caro y Cuervo. p. 44-53.

=> **Ubicación física:** REF/980.00498/P298h/04122/sp/Vol.5.

Resumen: En este artículo se habla de la forma como capturaban los animales.

Palabras clave: <INSECTOS> <CARACOLES> <BATRACIOS> <QUELONIOS> <PECES> <AVES> <OFIDIOS> <SAURIOS>

00360 -

PATIÑO RODRÍGUEZ, Víctor Manuel. 1992. Procedimientos de pesca. En: Patiño Rodríguez, Víctor Manuel. Historia de la cultura material en la América equinoccial: Tecnología. Vol.5. Santafé de Bogotá: Instituto Caro y Cuervo. p. 54-63.

=> **Ubicación física:** REF/980.00498/P298h/04122/sp/Vol.5.

Resumen: Se habla de los instrumentos de pesca. Los procedimientos se acomodaban, como es natural, a las condiciones locales. Pero ciertas prácticas difundidas por la agencia humana, tuvieron vigencia dondequiera.

Palabras clave: <INSTRUMENTOS DE PESCA> <PESCA INDIVIDUAL> <PESCA COLECTIVA> <PESCA CON SUSTANCIAS TÓXICAS> <PESCA>

00361 -

PATIÑO RODRÍGUEZ, Víctor Manuel. 1992. Procedimientos de caza. En: Patiño Rodríguez, Víctor Manuel. Historia de la cultura material en la América equinoccial: Tecnología. Vol.5. Santafé de Bogotá: Instituto Caro y Cuervo. p.65-95.

=> **Ubicación física:** REF/980.00498/P298h/04122/sp/Vol.5.

Resumen: La caza condujo a un desarrollo del cerebro, por las exigencias que esta actividad implica, en que todas las facultades físicas y mentales se ejercitan en sumo grado. Se describe en este capítulo los diferentes dispositivos para cazar, conservación de alimentos, extracción de aceites animales y uso y tratamiento de pieles.

Palabras clave: <CAZA> <RITUALES> <DISPOSITIVOS DE CAZA>

00362 -

PATIÑO RODRÍGUEZ, Víctor Manuel. 1992. Extracción de vegetales. En: Patiño Rodríguez, Víctor Manuel. Historia de la cultura material en la América equinoccial: Tecnología. Vol.5. Santafé de Bogotá: Instituto Caro y Cuervo. p.96-104.

=> **Ubicación física:** REF/980.00498/P298h/04122/sp/Vol.5.

Resumen: Se explica los diferentes procedimientos para la extracción de resinas, bálsamos, gomorresinas, etc.

Palabras clave: <RESINAS DURAS> <OLEORESINAS>
<BÁLSAMOS> <GOMORESINAS> <PRODUCTOS FORESTALES> <BEJUCOS> <MADERA>

00363 -

PATIÑO RODRÍGUEZ, Víctor Manuel. 1992. Capacidad tecnológica del indígena. En: Patiño Rodríguez, Víctor Manuel. Historia de la cultura material en la América equinoccial: Tecnología. Vol.5. Santafé de Bogotá: Instituto Caro y Cuervo. p.107-109.

=> **Ubicación física:** REF/980.00498/P298h/04122/sp/Vol.5.

Resumen: La mayor parte de los pueblos del área ecuatorial americana no dispusieron de instrumentos de trabajo que hicieran menos penosa y lenta la tarea de transformar materias primas en objetos consumibles o artesanales.

Palabras clave: <INSTRUMENTOS DE TRABAJO>

00364 -

PATIÑO RODRÍGUEZ, Víctor Manuel. 1992. Minerales. En: Patiño Rodríguez, Víctor Manuel. Historia de la cultura material en la América equinoccial: Tecnología. Vol.5. Santafé de Bogotá: Instituto Caro y Cuervo. p.110-131.

=> **Ubicación física:** REF/980.00498/P298h/04122/sp/Vol.5.

Resumen: Los utensilios americanos fueron de origen vegetal, animal o mineral que eran los más comunes y de mayor durabilidad. También hicieron utensilios no metálicos como fué de piedra, rocas cristalinas, cerámica y minerales metálicos como el oro, plata, platino, cobre, plomo.

Palabras clave: <CERÁMICA> <ROCAS CRISTALINAS>
<ESTATUARIA> <METALURGIA>

00365 -

PATIÑO RODRÍGUEZ, Víctor Manuel. 1992. Amansamiento, protodomeesticación y manejo de animales. En: Patiño Rodríguez, Víctor Manuel. Historia de la cultura material en la América equinoccial: Tecnología. Vol.5. Santafé de Bogotá: Instituto Caro y Cuervo. p. 132-136.

=> **Ubicación física:** REF/980.00498/P298h/04122/sp/Vol.5.

Resumen: Se describe el proceso de capturar, amansar y alimentar convenientemente animales, para que permanezcan en la casa como compañeros y amigos, o para fines utilitarios, o para la utilización de las plumas en caso de aves o simplemente por diversión.

Palabras clave: <CAZA> <MELIPONICULTURA> <AXIN>

00366 -

PATIÑO RODRÍGUEZ, Víctor Manuel. 1992. Beneficio de vegetales no alimentarios. En: Patiño Rodríguez, Víctor Manuel. Historia de la cultura material en la América equinoccial: Tecnología. Vol.5. Santafé de Bogotá: Instituto Caro y Cuervo. p. 138-145.

=> **Ubicación física:** REF/980.00498/P298h/04122/sp/Vol.5.

Resumen: En este capítulo se describe las fibras para prendas de vestir o lucir y variedad de usos: cestería, bolsas y talegas, objetos de uso doméstico, maderas para usos varios.

Palabras clave: <CESTERÍA> <FIBRAS> <MADERA> <USO DE LA MADERA>

00367 -

PATIÑO RODRÍGUEZ, Víctor Manuel. 1992. Beneficio de vegetales extractivos alimentarios. En: Patiño Rodríguez, Víctor Manuel. Historia de la cultura material en la América equinoccial: Tecnología. Vol.5. Santafé de Bogotá: Instituto Caro y Cuervo. p. 146-150.

=> **Ubicación física:** REF/980.00498/P298h/04122/sp/Vol.5.

Resumen: El conocimiento de plantas alimenticias que no eran objeto de cultivo, permitía paliar y conjurar la penuria escasez: zamiáceas, leguminosas, euforbiáceas, lauráceas.

Palabras clave: <ZAMIACEAE> <LEGUMINOSAS> <PROTEACEAE> <LECYTHIDACEAE> <CARYOCARACEAE> <VOCHYSIACEAE> <LAURACEAE> <EUPHORBIACEAE>

00368 -

PATIÑO RODRÍGUEZ, Víctor Manuel. 1992. Tecnología postcosecha aplicada a agricultura y horticultura. En: Patiño Rodríguez, Víctor Manuel. Historia de la cultura material en la América equinoccial: Tecnología. Vol.5. Santafé de Bogotá: Instituto Caro y Cuervo. p.151-156.
=> **Ubicación física:** REF/980.00498/P298h/04122/sp/Vol.5.

Resumen: En este capítulo se trata el proceso a que se someten algunos productos, especialmente tubérculos, una vez cosechados: yuca brava, fute, chuño.

Palabras clave: <TECNOLOGÍA AGRÍCOLA>
<HORTICULTURA> <FUTE DE PAPA> <YUCA> <CHUÑO>

00369 -

PATIÑO RODRÍGUEZ, Víctor Manuel. 1992. Tecnología aplicada a la vida social de relación: música, adornos, arte. En: Patiño Rodríguez, Víctor Manuel. Historia de la cultura material en la América equinoccial: Tecnología. Vol.5. Santafé de Bogotá: Instituto Caro y Cuervo. p. 157-160.

=> **Ubicación física:** REF/980.00498/P298h/04122/sp/Vol.5.

Resumen: En este artículo se desarrollará el tema de la tecnología indígena amerindia en la confección de instrumentos musicales, adornos, arte y decoración: barniz, totumos, talla, textiles, cerámica, orfebrería.

Palabras clave: <INSTRUMENTOS MUSICALES> <ADORNOS>
<BARNIZ> <TOTUMOS> <TALLADO EN MADERA>
<TEXTILES> <CERÁMICA> <ORFEBRERÍA>

00370 -

PATIÑO RODRÍGUEZ, Víctor Manuel. 1992. Antecedentes de la tecnología ibérica. En: Patiño Rodríguez, Víctor Manuel. Historia de la cultura material en la América equinoccial: Tecnología. Vol.5. Santafé de Bogotá: Instituto Caro y Cuervo. p. 163-170.

=> **Ubicación física:** REF/980.00498/P298h/04122/sp/Vol.5.

Resumen: Durante la dominación española en América, la península ibérica era la zona más atrasada de Europa desde el punto de vista tecnológico según los tratadistas españoles como se afirma en este capítulo.

Palabras clave: <TECNOLOGÍA IBÉRICA>

00371 -

PATIÑO RODRÍGUEZ, Víctor Manuel. 1992. Minerales metálicos. En: Patiño Rodríguez, Víctor Manuel. Historia de la cultura material en la América equinoccial: Tecnología. Vol.5. Santafé de Bogotá: Instituto Caro y Cuervo. p. 171-189.

=> **Ubicación física:** REF/980.00498/P298h/04122/sp/Vol.5.

Resumen: Este capítulo trata de la tecnología del hierro y herramientas, la minería, metalurgia, orfebrería.

Palabras clave: <HIERRO> <HERRAMIENTAS> <MINERÍA> <ORO> <REGLAMENTACIÓN MINERA> <METALURGIA> <ORFEBRERÍA><CASASDEMONEDA><USOSSUNTUARIOS> <PLATA> <PLOMO> <ESTAÑO> <MERCURIO> <PLATINO>

00372 -

PATIÑO RODRÍGUEZ, Víctor Manuel. 1992. Metaloides y minerales no metálicos. En: Patiño Rodríguez, Víctor Manuel. Historia de la cultura material en la América equinoccial: Tecnología. Vol.5. Santafé de Bogotá: Instituto Caro y Cuervo. p. 190-194.

=> **Ubicación física:** REF/980.00498/P298h/04122/sp/Vol.5.

Resumen: Registro sobre el uso de metales como la amatista, azufre, salitre, pólvora.

Palabras clave: <PIEDRAS DE CANTERÍA> <AMATISTAS> <ALABASTRO> <OBSIDIANA> <AZUFRE> <SALITRE> <PÓLVORA> <SOSA> <POTASA>

00373 -

PATIÑO RODRÍGUEZ, Víctor Manuel. 1992. Beneficio de productos animales naturales. En: Patiño Rodríguez, Víctor Manuel. Historia de la cultura material en la América equinoccial: Tecnología. Vol.5. Santafé de Bogotá: Instituto Caro y Cuervo. p. 195-212.

=> **Ubicación física:** REF/980.00498/P298h/04122/sp/Vol.5.

Resumen: Se habla de la extracción perlera en el mar de las antillas, el océano pacífico como también la capacidad pesquera marítima; del procedimiento de la caza como deporte, la caza de aves de rapiña.

Palabras clave: <PERLAS> <CERA DE ABEJAS> <CAZA> <ACEITES Y GRASAS ANIMALES>

00374 -

PATIÑO RODRÍGUEZ, Víctor Manuel. 1992. Cría y beneficio de animales domésticos. En: Patiño Rodríguez, Víctor Manuel. Historia de la cultura material en la América equinoccial: Tecnología. Vol.5. Santafé de Bogotá: Instituto Caro y Cuervo. p. 213-217.

=> **Ubicación física:** REF/980.00498/P298h/04122/sp/Vol.5.

Resumen: Dos grandes grupos pueden señalarse: animales que eran incipientemente criados por los indígenas pero cuyo fomento y aprovechamiento industrial se debe a los españoles, y animales introducidos por los europeos.

Palabras clave: <COCHINILLAS> <PAVOS> <LLAMAS>
<INTRODUCCIÓN DE ANIMALES> <LANA> <CUEROS>

00375 -

PATIÑO RODRÍGUEZ, Víctor Manuel. 1992. Extracción y beneficio de productos vegetales. En: Patiño Rodríguez, Víctor Manuel. Historia de la cultura material en la América equinoccial: Tecnología. Vol.5. Santafé de Bogotá: Instituto Caro y Cuervo. p. 218-221.

=> **Ubicación física:** REF/980.00498/P298h/04122/sp/Vol.5.

Resumen: Maderas de construcción civil y naval, maderas de tinte, árboles medicinales, se trata en este capítulo.

Palabras clave: <MADERA> <ÁRBOLES MEDICINALES>

00376 -

PATIÑO RODRÍGUEZ, Víctor Manuel. 1992. Nuevos cultivos comerciales. En: Patiño Rodríguez, Víctor Manuel. Historia de la cultura material en la América equinoccial: Tecnología. Vol.5. Santafé de Bogotá: Instituto Caro y Cuervo. p. 222-227.

=> **Ubicación física:** REF/980.00498/P298h/04122/sp/Vol.5.

Resumen: Se trata brevemente las plantas americanas: añil, achiote, algodón como las plantas introducidas americanas: caña de azúcar, parras y fabricación del vino.

Palabras clave: <PLANTAS INTRODUCIDAS> <AÑIL> <BIJA>
<ALGODÓN> <VINOS>

00377 -

PATIÑO RODRÍGUEZ, Víctor Manuel. 1992. Cultivo intensivo de plantas de lujo. En: Patiño Rodríguez, Víctor Manuel. Historia de la cultura material en la América equinoccial: Tecnología. Vol. 5. Santafé de Bogotá: Instituto Caro y Cuervo. p. 228-231.

=> **Ubicación física:** REF/980.00498/P298h/04122/sp/Vol.5.

Resumen: En este artículo se desarrollará el tema de la tecnología indígena amerindia y luego se enunciarán los aportes hechos por otras culturas.

Palabras clave: <PLANTAS INTRODUCIDAS> <CAFÉ> <TÉ>
<CACAO> <TABACO> <YERBA MATE>

00378 -

PATIÑO RODRÍGUEZ, Víctor Manuel. 1992. Industrialización y tecnología en la época republicana. Siglo XIX. En: Patiño Rodríguez, Víctor Manuel. Historia de la cultura material en la América equinoccial: Tecnología. Vol.5. Santafé de Bogotá: Instituto Caro y Cuervo. p. 237-244.

=> **Ubicación física:** REF/980.00498/P298h/04122/sp/Vol.5.

Resumen: En este artículo se desarrollará el tema de la tecnología indígena amerindia y luego se enunciarán los aportes hechos por otras culturas.

Palabras clave: <SIGLO XIX> <MINERÍA> <RUEDA HIDRÁULICA>
<DRAGAS> <CAFÉ> <QUININA>
<FÓSFOROS>

00379 -

PATIÑO RODRÍGUEZ, Víctor Manuel. 1992. La industria en el siglo XX. En: Patiño Rodríguez, Víctor Manuel. Historia de la cultura material en la América equinoccial: Tecnología. Vol.5. Santafé de Bogotá: Instituto Caro y Cuervo. p. 245-246.

=> **Ubicación física:** REF/980.00498/P298h/04122/sp/Vol.5.

Resumen: En este artículo se desarrollará el tema de la tecnología indígena amerindia y luego se enunciarán los aportes hechos por otras culturas.

Palabras clave: <SIGLO XX> <INDUSTRIAS>

00380 -

PATIÑO RODRÍGUEZ, Víctor Manuel. 1992. Exposiciones y ferias. En: Patiño Rodríguez, Víctor Manuel. Historia de la cultura material en la América equinoccial: Tecnología. Vol.5. Santafé de Bogotá: Instituto Caro y Cuervo. p. 247-249.

=> **Ubicación física:** REF/980.00498/P298h/04122/sp/Vol.5.

Resumen: En este artículo se desarrollará el tema de la tecnología indígena amerindia y luego se enunciarán los aportes hechos por otras culturas.

Palabras clave: <EXPOSICIONES INDUSTRIALES NACIONALES> <EXPOSICIONES INDUSTRIALES EXTRANJERAS> <FERIAS NACIONALES> <FERIAS INTERNACIONALES>

00381 -

PATIÑO RODRÍGUEZ, Víctor Manuel. 1990. Vocabulario sobre vivienda. En: Patiño Rodríguez, Víctor Manuel. Historia de la cultura material en la América equinoccial: Vivienda y menaje. Vol.2. Santafé de Bogotá: Instituto Caro y Cuervo. p. 21-28.

=> **Ubicación física:** REF/980.00498/P298h/04122/sp/Vol.2.

Resumen: Diversos vocablos sobre vivienda, que con el correr del tiempo se han vuelto sinónimos, aunque inicialmente consagraran variaciones locales o regionales, o bien identificaran distintos tipos de construcción.

Palabras clave: <GLOSARIOS>

00382 -

PATIÑO RODRÍGUEZ, Víctor Manuel. 1990. Factores condicionantes de la localización y el diseño de la vivienda. En: Patiño Rodríguez, Víctor Manuel. Historia de la cultura material en la América equinoccial: Vivienda y menaje. Vol.2. Santafé de Bogotá: Instituto Caro y Cuervo. p. 29-35.

=> **Ubicación física:** REF/980.00498/P298h/04122/sp/Vol.2.

Resumen: El hombre primitivo compartió con los primates el esquema elemental de puntos fijos, hogares base, en este capítulo se habla de factores que determinan la localización, estructura, diseño y ergología de la vivienda, tanto en el orden físico, como biológico y cultural.

Palabras clave: <DISEÑOS DE VIVIENDA>

00383 -

PATIÑO RODRÍGUEZ, Víctor Manuel. 1990. Prácticas mágico-religiosas asociadas con la vivienda. En: Patiño Rodríguez, Víctor Manuel. Historia de la cultura material en la América equinoccial: Vivienda y menaje. Vol.2. Santafé de Bogotá: Instituto Caro y Cuervo. p. 36-38.

=> **Ubicación física:** REF/980.00498/P298h/04122/sp/Vol.2.

Resumen: En pueblos sedentarios conocen estas ventajas, la construcción de la vivienda estuvo precedida de una serie de ritos y ceremonias, que se creía aseguraban la estabilidad y solidez de la obra y su defensa contra enemigos o contra factores adversos imprevisibles.

Palabras clave: <RITOS Y CEREMONIAS> <VIVIENDAS>

00384 -

PATIÑO RODRÍGUEZ, Víctor Manuel. 1990. Trabajo colectivo en la construcción. Ergología. En: Patiño Rodríguez, Víctor Manuel. Historia de la cultura material en la América equinoccial: Vivienda y menaje. Vol.2. Santafé de Bogotá: Instituto Caro y Cuervo. p. 39-44.

=> **Ubicación física:** REF/980.00498/P298h/04122/sp/Vol.2.

Resumen: Todos los miembros de una comunidad tenían la habilidad de ejecutar algunas de las operaciones ergológicas adecuadas a aquel fin (Kluber, 1962, 19) quienes debían dominar todos a una las técnicas constructivas de tradición local.

Palabras clave: <ERGOLOGÍA> <CONSTRUCCIONES>

00385 -

PATIÑO RODRÍGUEZ, Víctor Manuel. 1990. La vivienda en la época prehispánica. Refugios naturales. Vivienda transitoria. En: Patiño Rodríguez, Víctor Manuel. Historia de la cultura material en la América equinoccial: Vivienda y menaje. Vol.2. Santafé de Bogotá: Instituto Caro y Cuervo. p.47-54.

=> **Ubicación física:** REF/980.00498/P298h/04122/sp/Vol.2.

Resumen: El clima tropical del área geográfica a que se contrae la presente investigación, condicionó modelos sencillos de construcción, porque en regiones a 1.700 metros sobre el nivel del mar, el ambiente no exigía mayor defensa contra el frío.

Palabras clave: <ÉPOCA PREHISPÁNICA> <REFUGIOS NATURALES> <VIVIENDA TRANSITORIA>

00386 -

PATIÑO RODRÍGUEZ, Víctor Manuel. 1990. Vivienda arqueológica. En: Patiño Rodríguez, Víctor Manuel. Historia de la cultura material en la América equinoccial: Vivienda y menaje. Vol.2. Santafé de Bogotá: Instituto Caro y Cuervo. p. 55-70.

=> **Ubicación física:** REF/980.00498/P298h/04122/sp/Vol.2.

Resumen: Son pocas las evidencias arqueológicas sobre construcciones en el área del presente estudio. Las conocidas se pueden agrupar en tres órdenes: a) Señales de movimientos de tierra para la construcción; b) relictos de construcciones y c) representaciones de viviendas en cerámica, lítica u orfebrería.

Palabras clave: <VIVIENDA PREHISPANICA>
<CONSTRUCCIONES ARQUEOLÓGICAS>

00387 -

PATIÑO RODRÍGUEZ, Víctor Manuel. 1990. Planta, silueta, estilo, funciones. Tipologías. En: Patiño Rodríguez, Víctor Manuel. Historia de la cultura material en la América equinoccial: Vivienda y menaje. Vol.2. Santafé de Bogotá: Instituto Caro y Cuervo. p.71-91.

=> **Ubicación física:** REF/980.00498/P298h/04122/sp/Vol.2.

Resumen: Capítulo los tipos de vivienda de acuerdo a las comunidades si son nómadas o seminómadas.

Palabras clave: <VIVIENDAS> <VIVIENDAS ESTACIONARIAS>
<ORNAMENTACIÓN> <TIPOLOGÍA>

00388 -

PATIÑO RODRÍGUEZ, Víctor Manuel. 1990. Viviendas para usuarios de alta jerarquía política o religiosa: caciques y piaches. En: Patiño Rodríguez, Víctor Manuel. Historia de la cultura material en la América equinoccial: Vivienda y menaje. Vol.2. Santafé de Bogotá: Instituto Caro y Cuervo. p.92-96.

=> **Ubicación física:** REF/980.00498/P298h/04122/sp/Vol.2.

Resumen: Cronistas destacan la imponencia y acabado de estos caciques.

Palabras clave: <CASAS DE CACIQUES> <CASAS DE PIACHES>

00389 -

PATIÑO RODRÍGUEZ, Víctor Manuel. 1990. Vivienda para situaciones especiales del substrato. En: Patiño Rodríguez, Víctor Manuel. Historia de la cultura material en la América equinoccial: Vivienda y menaje. Vol.2. Santafé de Bogotá: Instituto Caro y Cuervo. p.97-112.
=> **Ubicación física:** REF/980.00498/P298h/04122/sp/Vol.2.

Resumen: Capítulo sobre viviendas ecológicas, biológicas, sociales y culturales.

Palabras clave: <TIPOS DE VIVIENDAS> <CONSTRUCCIONES> <VIVIENDAS ECOLÓGICAS> <VIVIENDAS FLOTANTES>

00390 -

PATIÑO RODRÍGUEZ, Víctor Manuel. 1990. Viviendas familiares sobre la superficie terrestre. En: Patiño Rodríguez, Víctor Manuel. Historia de la cultura material en la América equinoccial: Vivienda y menaje. Vol.2. Santafé de Bogotá: Instituto Caro y Cuervo. p.113-133.
=> **Ubicación física:** REF/980.00498/P298h/04122/sp/Vol.2.

Resumen: Estilos de construcción en diferentes países: Puerto Rico, Cuba, Santo Domingo, Jamaica.

Palabras clave: <VIVIENDAS FAMILIARES DE CUBA> <VIVIENDAS FAMILIARES DE SANTO DOMINGO> <VIVIENDAS FAMILIARES DE CARTAGENA> <VIVIENDAS FAMILIARES DE NICOYA> <VIVIENDAS FAMILIARES DE LA HOYA DEL MAGDALENA> <VIVIENDAS FAMILIARES DE SANTAFÉ DE BOGOTÁ> <VIVIENDAS FAMILIARES DE LA HOYA AMAZÓNICA> <VIVIENDAS FAMILIARES DE PERÚ>

00391 -

PATIÑO RODRÍGUEZ, Víctor Manuel. 1990. Construcciones accesorias. En: Patiño Rodríguez, Víctor Manuel. Historia de la cultura material en la América equinoccial: Vivienda y menaje. Vol.2. Santafé de Bogotá: Instituto Caro y Cuervo. p.134-143.
=> **Ubicación física:** REF/980.00498/P298h/04122/sp/Vol.2.

Resumen: No dan muchas informaciones las fuentes históricas sobre estas construcciones entre los indígenas. Descripción de las instalaciones de un cacique.

Palabras clave: <CASAS DE CACIQUES> <TIPOS DE VIVIENDAS> <DISEÑO DE VIVIENDA>

00392 -

PATIÑO RODRÍGUEZ, Víctor Manuel. 1990. Materiales de construcción. En: Patiño Rodríguez, Víctor Manuel. Historia de la cultura material en la América equinoccial: Vivienda y menaje. Vol.2. Santafé de Bogotá: Instituto Caro y Cuervo. p. 144-173.

=> **Ubicación física:** REF/980.00498/P298h/04122/sp/Vol.2.

Resumen: Una gran división entre materiales de origen vegetal y de origen mineral es obvia.

Palabras clave: <MATERIALES DE CONSTRUCCIÓN>

00393 -

PATIÑO RODRÍGUEZ, Víctor Manuel. 1990. Centros ceremoniales. Adoratorios y templos. En: Patiño Rodríguez, Víctor Manuel. Historia de la cultura material en la América equinoccial: Vivienda y menaje. Vol. 2. Santafé de Bogotá: Instituto Caro y Cuervo. p. 174-182.

=> **Ubicación física:** REF/980.00498/P298h/04122/sp/Vol. 2.

Resumen: Testimonios de cronistas en asuntos religiosos.

Palabras clave: <TEMPLOS> <CENTROS CEREMONIALES DE SANTA MARTA> <CENTROS CEREMONIALES DE LOS LLANOS> <CENTROS CEREMONIALES DEL AMAZONAS> <CENTROS CEREMONIALES DE LOS ANDES EQUINOCCIALES> <CENTROS CEREMONIALES DE LA COSTA ECUATORIAL> <CENTROS CEREMONIALES DEL PERÚ> <CASAS DEL DEMONIO>

00394 -

PATIÑO RODRÍGUEZ, Víctor Manuel. 1990. Estructuras para la defensa: palenques, fortalezas. En: Patiño Rodríguez, Víctor Manuel. Historia de la cultura material en la América equinoccial: Vivienda y menaje. Vol. 2. Santafé de Bogotá: Instituto Caro y Cuervo. p. 183-193.

=> **Ubicación física:** REF/980.00498/P298h/04122/sp/Vol. 2.

Resumen: Las instalaciones defensivas han existido en todos los continentes. En cuanto a la parte de América que se estudia en este capítulo, cabe hacer una clasificación macroscópica de materiales, entre vegetales y minerales.

Palabras clave: <POACEAE> <GUADUA> <ARECACEAE> <BOMBACÁCEAE> <CACTÁCEAS> <MURALLAS>

00395 -

PATIÑO RODRÍGUEZ, Víctor Manuel. 1990. Patrones de asentamiento. Iniciación del urbanismo. En: Patiño Rodríguez, Víctor Manuel. Historia de la cultura material en la América equinoccial: Vivienda y menaje. Vol. 2. Santafé de Bogotá: Instituto Caro y Cuervo. p. 194-207.

=> **Ubicación física:** REF/980.00498/P298h/04122/sp/Vol.2.

Resumen: Concentración de viviendas clasificadas por: A) Casas dispersas; B) Viviendas alrededor de una plaza cuadrada o triangular; C) Viviendas alrededor de una plaza circular o casi; D) Viviendas en hilera o en disposición lineal.

Palabras clave: <URBANISMO> <ASENTAMIENTO URBANO> <PLANO DEL ASENTAMIENTO TUZA>

00396 -

PATIÑO RODRÍGUEZ, Víctor Manuel. 1990. La vivienda a partir de la conquista. Antecedentes de la arquitectura y características de la vivienda española en la época del descubrimiento. En: Patiño Rodríguez, Víctor Manuel. Historia de la cultura material en la América equinoccial: Vivienda y menaje. Vol. 2. Santafé de Bogotá: Instituto Caro y Cuervo. p. 211-216.

=> **Ubicación física:** REF/980.00498/P298h/04122/sp/Vol.2.

Resumen: Descripción de la arquitectura urbana españolas a principios de la colonización americana.

Palabras clave: <CONSTRUCCIONES ESPAÑOLAS> <VIVIENDAS> <ASENTAMIENTO URBANO>

00397 -

PATIÑO RODRÍGUEZ, Víctor Manuel. 1990. Mano de obra especializada: constructores, albañiles, canteros, carpinteros. Profesionales: maestros, arquitectos, ingenieros. En: Patiño Rodríguez, Víctor Manuel. Historia de la cultura material en la América equinoccial: Vivienda y menaje. Vol. 2. Santafé de Bogotá: Instituto Caro y Cuervo. p. 217-226.

=> **Ubicación física:** REF/980.00498/P298h/04122/sp/Vol.2.

Resumen: Información sobre este gremio en España en la época del descubrimiento.

Palabras clave: <GREMIO DE LOS ALARIFES> <ESPAÑA> <CARPINTEROS> <EBANISTAS> <ARQUITECTOS> <INGENIEROS>

00398 -

PATIÑO RODRÍGUEZ, Víctor Manuel. 1990. Nuevos usos de materiales existentes; introducción de otros y aportes de nuevas técnicas de construcción. En: Patiño Rodríguez, Víctor Manuel. Historia de la cultura material en la América equinoccial: Vivienda y menaje. Vol. 2. Santafé de Bogotá: Instituto Caro y Cuervo. p. 227-244.
=> **Ubicación física:** REF/980.00498/P298h/04122/sp/Vol. 2.

Resumen: Uso de los recursos minerales en América, y las tecnologías para aprovecharlos.

Palabras clave: <PIEDRA> <MÁRMOL> <TEJA> <LADRILLO> <CAL> <YESO> <AZULEJO> <VIDRIO> <HIERRO>

00399 -

PATIÑO RODRÍGUEZ, Víctor Manuel. 1990. Transculturación arquitectónica: maestros españoles y obreros indígenas. En: Patiño Rodríguez, Víctor Manuel. Historia de la cultura material en la América equinoccial: Vivienda y menaje. Vol. 2. Santafé de Bogotá: Instituto Caro y Cuervo. p. 245-268.

=> **Ubicación física:** REF/980.00498/P298h/04122/sp/Vol. 2.

Resumen: Disertación sobre el trabajo indígena relacionado con la construcción a partir de la conquista.

Palabras clave: <MANO DE OBRA INDÍGENA> <MANO DE OBRA ESPAÑOLA> <CASAS PARA PARTICULARES>

00400 -

PATIÑO RODRÍGUEZ, Víctor Manuel. 1990. Transculturación en la arquitectura colonial. En: Patiño Rodríguez, Víctor Manuel. Historia de la cultura material en la América equinoccial: Vivienda y menaje. Vol. 2. Santafé de Bogotá: Instituto Caro y Cuervo. p. 269-295.

=> **Ubicación física:** REF/980.00498/P298h/04122/sp/Vol. 2.

Resumen: Recorrido geográfico en la aculturación de modalidades arquitectónicas en el Nuevo Mundo, con aportes indígenas y peninsulares.

Palabras clave: <ARQUITECTURA COLONIAL> <ARQUITECTURA DOMÉSTICA> <ARQUITECTURA RELIGIOSA> <ARQUITECTURA CIVIL> <ARQUITECTURA MILITAR>

00401 -

PATIÑO RODRÍGUEZ, Víctor Manuel. 1990. Las disposiciones oficiales sobre poblamiento y su aplicación en América. En: Patiño Rodríguez, Víctor Manuel. Historia de la cultura material en la América equinoccial: Vivienda y menaje. Vol. 2. Santafé de Bogotá: Instituto Caro y Cuervo. p. 296-316.

=> **Ubicación física:** REF/980.00498/P298h/04122/sp/Vol. 2.

Resumen: Capítulo sobre las capitulaciones con descubridores o conquistadores; las cédulas sobre buen gobierno a funcionarios o Audiencias; las normas sobre poblamiento planeado; otras.

Palabras clave: <POBLAMIENTO> <URBANIZACIÓN>
<SIGLO XVI-XIX>

00402 -

PATIÑO RODRÍGUEZ, Víctor Manuel. 1990. Cambios en el concepto de concentración residencial. Urbanismo colonial. En: Patiño Rodríguez, Víctor Manuel. Historia de la cultura material en la América equinoccial: Vivienda y menaje. Vol. 2. Santafé de Bogotá: Instituto Caro y Cuervo. p. 317-331.

=> **Ubicación física:** REF/980.00498/P298h/04122/sp/Vol. 2.

Resumen: Presentación del significado real, que era el nombramiento de las autoridades, el cabildo y repartición de lotes.

Palabras clave: <URBANISMO COLONIAL> <SERVICIOS PÚBLICOS> <CASAS DE AYUNTAMIENTO> <CASAS DE MONEDA> <MERCADOS> <CEMENTERIOS> <CÁRCELES> <POSADAS Y MESONES> <ALUMBRADO PÚBLICO>

00403 -

PATIÑO RODRÍGUEZ, Víctor Manuel. 1990. Construcciones para el resguardo y cuidado de animales domésticos: pesebreras, corrales, perreras, pocilgas, gallineros, palomares, carnicerías y mataderos. En: Patiño Rodríguez, Víctor Manuel. Historia de la cultura material en la América equinoccial: Vivienda y menaje. Vol. 2. Santafé de Bogotá: Instituto Caro y Cuervo. p. 332-337.

=> **Ubicación física:** REF/980.00498/P298h/04122/sp/Vol. 2.

Resumen: Factores para proveer instalaciones propias para el cuidado y resguardo de las bestias y sitios adecuados para sacrificar y expender las especies que estaban destinadas para el consumo humano.

Palabras clave: <INTRODUCCIÓN DE ANIMALES DOMÉSTICOS> <INSTALACIONES PARA ANIMALES DOMÉSTICOS>

00404 -

PATIÑO RODRÍGUEZ, Víctor Manuel. 1990. Evolución de estilos y tendencias durante el período colonial. Trasplante tardío de influencias. En: Patiño Rodríguez, Víctor Manuel. Historia de la cultura material en la América equinoccial: Vivienda y menaje. Vol. 2. Santafé de Bogotá: Instituto Caro y Cuervo. p. 338-344.

=> **Ubicación física:** REF/980.00498/P298h/04122/sp/Vol. 2.

Resumen: Resumen sobre lo que fue la vivienda de la gente de nivel medio y de la clase baja, durante la dominación española.

Palabras clave: <VIVIENDA POPULAR>

00405 -

PATIÑO RODRÍGUEZ, Víctor Manuel. 1990. La vivienda en el período republicano. Evolución de la vivienda en la segunda mitad del siglo XIX. Nuevas tendencias y estilos. En: Patiño Rodríguez, Víctor Manuel. Historia de la cultura material en la América equinoccial: Vivienda y menaje. Vol. 2. Santafé de Bogotá: Instituto Caro y Cuervo. p. 347-357.

=> **Ubicación física:** REF/980.00498/P298h/04122/sp/Vol. 2.

Resumen: Disertación sobre el movimiento migratorio del período republicano en la segunda mitad del siglo XIX.

Palabras clave: <SIGLO XIX> <EDIFICIOS PÚBLICOS> <POSADAS> <HOTELES> <CEMENTERIOS> <ALUMBRADO PÚBLICO>

00406 -

PATIÑO RODRÍGUEZ, Víctor Manuel. 1990. Vivienda y urbanismo en el siglo XX. En: Patiño Rodríguez, Víctor Manuel. Historia de la cultura material en la América equinoccial: Vivienda y menaje. Vol. 2. Santafé de Bogotá: Instituto Caro y Cuervo. p. 358-366.

=> **Ubicación física:** REF/980.00498/P298h/04122/sp/Vol. 2.

Resumen: Durante el primer cuarto del siglo XX, los países americanos a los cuales se concreta la presente investigación, continuaron más o menos en el mismo estado del siglo anterior, donde emplearon nuevos materiales: cemento, hierro, zinc.

Palabras clave: <SIGLO XX> <MATERIALES DE CONSTRUCCIÓN> <TIPOS DE VIVIENDAS>

00407 -

PATIÑO RODRÍGUEZ, Víctor Manuel. 1990. Menaje. Terminología y concepto del ajuar. En: Patiño Rodríguez, Víctor Manuel. Historia de la cultura material en la América equinoccial: Vivienda y menaje. Vol. 2. Santafé de Bogotá: Instituto Caro y Cuervo. p. 369-375.

=> **Ubicación física:** REF/980.00498/P298h/04122/sp/Vol. 2.

Resumen: Descripción detallada del mobiliario y menaje.

Palabras clave: <GLOSARIOS> <AJUAR> <MOBILIARIO ESPAÑOL>

00408 -

PATIÑO RODRÍGUEZ, Víctor Manuel. 1990. Hogares y otras instalaciones para la preparación de alimentos y la calefacción interna. En: Patiño Rodríguez, Víctor Manuel. Historia de la cultura material en la América equinoccial: Vivienda y menaje. Vol. 2. Santafé de Bogotá: Instituto Caro y Cuervo. p. 376-382.

=> **Ubicación física:** REF/980.00498/P298h/04122/sp/Vol. 2.

Resumen: Descripción de fogones, hornos, usados en el Viejo Mundo desde fines del Neolítico, así como adminúculos para encender y preservar el fuego.

Palabras clave: <FOGONES> <HORNOS> <ENCENDEDORES> <YESQUEROS> <PEDERNALES> <BRACEROS> <CHIMENEAS>

00409 -

PATIÑO RODRÍGUEZ, Víctor Manuel. 1990. Iluminación. En: Patiño Rodríguez, Víctor Manuel. Historia de la cultura material en la América equinoccial: Vivienda y menaje. Vol. 2. Santafé de Bogotá: Instituto Caro y Cuervo. p. 384-391.

=> **Ubicación física:** REF/980.00498/P298h/04122/sp/Vol. 2.

Resumen: Investigación sobre el uso y materiales para el alumbrado nocturno.

Palabras clave: <CANDILES> <ILUMINACIÓN> <ALUMBRADO PÚBLICO>

00410 -

PATIÑO RODRÍGUEZ, Víctor Manuel. 1990. Menaje para el reposo diurno y nocturno. En: Patiño Rodríguez, Víctor Manuel. Historia de la cultura material en la América equinoccial: Vivienda y menaje. Vol.2. Santafé de Bogotá: Instituto Caro y Cuervo. p. 392-413.

=> **Ubicación física:** REF/980.00498/P298h/04122/sp/Vol. 2.

Resumen: Capítulo sobre el menaje en la época prehispánica y post-hispánica: el asiento, los estrados, bancos sillas y sillones; para posturas yacente: sobre el suelo, en barbacoas, hamacas, chinchorros, camas, colchones y toldos.

Palabras clave: <HAMACAS> <BARBACOAS> <CAMAS> <TENDIDOS> <COBIJAS> <TOLDOS>

00411 -

PATIÑO RODRÍGUEZ, Víctor Manuel. 1990. Menaje para apoyar cosas. En: Patiño Rodríguez, Víctor Manuel. Historia de la cultura material en la América equinoccial: Vivienda y menaje. Vol. 2. Santafé de Bogotá: Instituto Caro y Cuervo. p. 415-418.

=> **Ubicación física:** REF/980.00498/P298h/04122/sp/Vol. 2.

Resumen: Los diferentes usos de las mesas, bufete, escritorios y consolas.

Palabras clave: <MOBILIARIO ESPAÑOL> <MESAS> <ESCRITORIOS> <TRIPODES> <CONSOLAS> <GABINETES> <BUFETES> <GLOSARIOS>

00412 -

PATIÑO RODRÍGUEZ, Víctor Manuel. 1990. Recipientes y muebles para guardar cosas. En: Patiño Rodríguez, Víctor Manuel. Historia de la cultura material en la América equinoccial: Vivienda y menaje. Vol.2. Santafé de Bogotá: Instituto Caro y Cuervo. p. 419-422.

=> **Ubicación física:** REF/980.00498/P298h/04122/sp/Vol. 2.

Resumen: Capítulo donde considerará los recipientes que sirven para guardar los objetos personales de los miembros de la familia, que constituyen el ajuar.

Palabras clave: <MOBILIARIO>

00413 -

PATIÑO RODRÍGUEZ, Víctor Manuel. 1990. Elementos para el aseo personal y el de la vivienda. En: Patiño Rodríguez, Víctor Manuel. Historia de la cultura material en la América equinoccial: Vivienda y menaje. Vol. 2. Santafé de Bogotá: Instituto Caro y Cuervo. p. 423-437.

=> **Ubicación física:** REF/980.00498/P298h/04122/sp/Vol. 2.

Resumen: Usos de elementos del aseo personal y de la vivienda.

Palabras clave: <ASEO PERSONAL> <VASIJAS SANITARIAS> <ASEO DE LA VIVIENDA> <PEBETEROS> <SAUMADORES> <ESCOBAS> <AMARGO> <NOLI> <PALMA DE ESCOBA>

00414 -

PATIÑO RODRÍGUEZ, Víctor Manuel. 1990. Objetos para embellecimiento, recreación y solaz. En: Patiño Rodríguez, Víctor Manuel. Historia de la cultura material en la América equinoccial: Vivienda y menaje. Vol. 2. Santafé de Bogotá: Instituto Caro y Cuervo. p. 438-455.

=> **Ubicación física:** REF/980.00498/P298h/04122/sp/Vol. 2.

Resumen: Se describen los objetos desplegados dentro de la casa o en sus contornos que no invaden el espacio público.

Palabras clave: <CORTINAS> <TAPICES> <GLOSARIOS> <ELEMENTOS DE EMBELLECIMIENTO> <VIVIENDAS> <PERCHEROS> <ESTERAS> <JUEGO DE NAIPES> <JUEGO DE AJEDREZ> <JUEGO DE DAMAS> <JUEGO DE DOMINÓ> <JUEGOS DE SALÓN> <INSTRUMENTOS MUSICALES>

00415 -

PATIÑO RODRÍGUEZ, Víctor Manuel. 1992. Vocabulario, concepto y praxis. En: Patiño Rodríguez, Víctor Manuel. Historia de la cultura material en la América equinoccial: Vestidos, adornos y vida social. Vol. 4. Santafé de Bogotá: Instituto Caro y Cuervo. p. 17-26.

=> **Ubicación física:** REF/980.00498/P298h/04122/sp/Vol. 4.

Resumen: Se describen los conceptos de vestidos y se dan donde correspondan algunos nombres de prendas en varias lenguas indígenas americanas.

Palabras clave: <GLOSARIOS> <VESTIDO>

00416 -

PATIÑO RODRÍGUEZ, Víctor Manuel. 1992. Tribus desnudas. En: Patiño Rodríguez, Víctor Manuel. Historia de la cultura material en la América equinoccial: Vestidos, adornos y vida social. Vol. 4. Santafé de Bogotá: Instituto Caro y Cuervo. p. 27-30.

=> **Ubicación física:** REF/980.00498/P298h/04122/sp/Vol. 4.

Resumen: Descripción de la desnudez de indígenas por varios historiadores de la época.

Palabras clave: <CONCEPTO DE DESNUDEZ>

00417 -

PATIÑO RODRÍGUEZ, Víctor Manuel. 1992. Tribus que se cubrían solamente el sexo. En: Patiño Rodríguez, Víctor Manuel. Historia de la cultura material en la América equinoccial: Vestidos, adornos y vida social. Vol. 4. Santafé de Bogotá: Instituto Caro y Cuervo. p.31-41.

=> **Ubicación física:** REF/980.00498/P298h/04122/sp/Vol. 4.

Resumen: Descripción de de las diferentes modalidades del recubrimiento sexual masculino en América.

Palabras clave: <VESTIDO> <PRENDAS INDÍGENAS>
<PROTECTORES GENITALES>

00418 -

PATIÑO RODRÍGUEZ, Víctor Manuel. 1992. Adornos en la época prehispánica. Adornos y adminículos para el arreglo de la persona. En: Patiño Rodríguez, Víctor Manuel. Historia de la cultura material en la América equinoccial: Vestidos, adornos y vida social. Vol. 4. Santafé de Bogotá: Instituto Caro y Cuervo. p. 65-91.

=> **Ubicación física:** REF/980.00498/P298h/04122/sp/Vol. 4.

Resumen: Descripción de adornos minerales, vegetales y de origen animal entre los indígenas.

Palabras clave: <ADORNOS INDÍGENAS> <ADORNOS DE ORIGEN VEGETAL> <ADORNOS DE ORIGEN ANIMAL>

00419 -

PATIÑO RODRÍGUEZ, Víctor Manuel. 1992. Prácticas de acicalamiento. En: Patiño Rodríguez, Víctor Manuel. Historia de la cultura material en la América equinoccial: Vestidos, adornos y vida social. Vol. 4. Santafé de Bogotá: Instituto Caro y Cuervo. p. 92-117.

=> **Ubicación física:** REF/980.00498/P298h/04122/sp/Vol. 4.

Resumen: Prácticas de acicalamiento en América: espejos, peines, pinturas, cuidado del cabello, etc.

Palabras clave: <COSMÉTICA INDIGENA> <CUIDADO DEL CABELLO> <CUIDADO FACIAL>

00420 -

PATIÑO RODRÍGUEZ, Víctor Manuel. 1992. Época posthispánica. Vestidos españoles en la época de la conquista y su evolución durante el período colonial. En: Patiño Rodríguez, Víctor Manuel. Historia de la cultura material en la América equinoccial: Vestidos, adornos y vida social. Vol. 4. Santafé de Bogotá: Instituto Caro y Cuervo. p. 121-185.
=> **Ubicación física:** REF/980.00498/P298h/04122/sp/Vol. 4.

Resumen: Modas en España en la Edad Media y principios de la Moderna: relaciones del vestido con la moral sexual, operarios y confecciones, trajes en el siglo XVI-XVIII, el calzado.

Palabras clave: <VESTIDOS ESPAÑOLES> <TRAJES DE LOS SIGLO XVI-XVIII> <ADORNOS>

00421 -

PATIÑO RODRÍGUEZ, Víctor Manuel. 1992. Vestidos y adornos en el período republicano. En: Patiño Rodríguez, Víctor Manuel. Historia de la cultura material en la América equinoccial: Vestidos, adornos y vida social. Vol. 4. Santafé de Bogotá: Instituto Caro y Cuervo. p. 195-203.

=> **Ubicación física:** REF/980.00498/P298h/04122/sp/Vol. 4.

Resumen: Investigación y testimonio de la evolución del vestido y adornos en el período republicano.

Palabras clave: <VESTIDO> <ADORNOS> <ZAPATOS> <MANUFACTURA> <SOMBREROS>

00422 -

PATIÑO RODRÍGUEZ, Víctor Manuel. 1992. Atuendo especializado. Trajes por oficios, actividades sociales y edades. En: Patiño Rodríguez, Víctor Manuel. Historia de la cultura material en la América equinoccial: Vestidos, adornos y vida social. Vol. 4. Santafé de Bogotá: Instituto Caro y Cuervo. p. 207-225.

=> **Ubicación física:** REF/980.00498/P298h/04122/sp/Vol. 4.

Resumen: Como dice el título de este capítulo: evolución del vestido de acuerdo al oficio y actividad social

Palabras clave: <VESTIDOS MILITARES> <VESTIDOS RELIGIOSOS> <VESTIDOS DE BAÑO> <VESTIDOS DE BODA> <VESTIDOS DE LUTO>

00423 -

PATIÑO RODRÍGUEZ, Víctor Manuel. 1992. La vida social. Actividades de la vida diaria. En: Patiño Rodríguez, Víctor Manuel. Historia de la cultura material en la América equinoccial: Vestidos, adornos y vida social. Vol. 4. Santafé de Bogotá: Instituto Caro y Cuervo. p. 227-239.

=> **Ubicación física:** REF/980.00498/P298h/04122/sp/Vol. 4.

Resumen: Aspectos religiosos y profanos de la vida diaria en América: el campo y la ciudad.

Palabras clave: <VIDA Y RELACIÓN DE LOS ESPAÑOLES> <VIDA Y RELACIÓN DE LOS CRIOLLOS> <VIDA Y RELACIÓN DE LOS ARTESANOS> <VIDA Y RELACIÓN DE LOS INDIOS>

00424 -

PATIÑO RODRÍGUEZ, Víctor Manuel. 1992. Fiestas religiosas y profanas. En: Patiño Rodríguez, Víctor Manuel. Historia de la cultura material en la América equinoccial: Vestidos, adornos y vida social. Vol. 4. Santafé de Bogotá: Instituto Caro y Cuervo. p. 243-282.

=> **Ubicación física:** REF/980.00498/P298h/04122/sp/Vol. 4.

Resumen: Antecedentes. Actividades y fiestas religiosas: prácticas privadas y domésticas, y manifestaciones públicas y colectivas.

Palabras clave: <PRÁCTICAS RELIGIOSAS> <FIESTAS RELIGIOSAS> <ACTIVIDADES SOCIALES>

00425 -

PATIÑO RODRÍGUEZ, Víctor Manuel. 1992. Actividades lúdicas. En: Patiño Rodríguez, Víctor Manuel. Historia de la cultura material en la América equinoccial: Vestidos, adornos y vida social. Vol. 4. Santafé de Bogotá: Instituto Caro y Cuervo. p. 287-313.

=> **Ubicación física:** REF/980.00498/P298h/04122/sp/Vol. 4.

Resumen: Capítulo sobre juegos y juguetes infantiles españoles introducidos en América.

Palabras clave: <JUEGOS INFANTILES> <JUEGOS INDIGENAS> <DEPORTES>

00426 -

PATIÑO RODRÍGUEZ, Víctor Manuel. 1992. Actividades de cultura espiritual. En: Patiño Rodríguez, Víctor Manuel. Historia de la cultura material en la América equinoccial: Vestidos, adornos y vida social. Vol. 4. Santafé de Bogotá: Instituto Caro y Cuervo. p. 317-369.

=> **Ubicación física:** REF/980.00498/P298h/04122/sp/Vol. 4.

Resumen: Acciones y manifestaciones literarias de la época para manifestar un acontecimiento, mediante imitaciones, ópera, comedias, etc.

Palabras clave: <RECITALES> <COREOGRAFÍA> <BAILES> <MÚSICA> <INSTRUMENTOS MUSICALES> <ARTES PLÁSTICAS> <RITUALES FÚNEBRES> <RITUALES FÚNEBRES> <EDUCACIÓN AGRÍCOLA>

00427 -

PATIÑO RODRÍGUEZ, Víctor Manuel. 1993. El comercio antes del descubrimiento y durante él. El comercio indígena. En: Patiño Rodríguez, Víctor Manuel. Historia de la cultura material en la América equinoccial: Comercio. Vol. 6. Santafé de Bogotá: Instituto Caro y Cuervo. p. 15-23.

=> **Ubicación física:** REF/980.00498/P298h/04122/sp/Vol. 6.

Resumen: Poco se conoce sobre la mentalidad indígena con relación al comercio. Su capacidad estaba dada a ofrecer alimentos y comidas en las fiestas cuyo prestigio se veía reflejado en esta actitud que en la acumulación de bienes. Sus pertenencias personales se enterraban con el cadáver.

Palabras clave: <TRUEQUE> <COMERCIO INDÍGENA> <COMERCIO PREHISPÁNICO>

00428 -

PATIÑO RODRÍGUEZ, Víctor Manuel. 1993. El comerciante indígena. En: Patiño Rodríguez, Víctor Manuel. Historia de la cultura material en la América equinoccial: Comercio. Vol. 6. Santafé de Bogotá: Instituto Caro y Cuervo. p. 24-35.

=> **Ubicación física:** REF/980.00498/P298h/04122/sp/Vol. 6.

Resumen: Varios modos de ofrecer y adquirir los objetos considerados como necesario o codiciados, han señalado los antropólogos en todo el mundo. Este capítulo trata sobre comerciantes no especializados. Comercio silencioso y trueque.

Palabras clave: <TRUEQUE> <COMERCIANTES>

00429 -

PATIÑO RODRÍGUEZ, Víctor Manuel. 1993. Comercio intertribal. En: Patiño Rodríguez, Víctor Manuel. Historia de la cultura material en la América equinoccial: Comercio. Vol. 6. Santafé de Bogotá: Instituto Caro y Cuervo. p. 37-62.

=> **Ubicación física:** REF/980.00498/P298h/04122/sp/Vol. 6.

Resumen: Capítulo sobre ferias, mercados. Localización geográfica. Transacciones y objetos de cambio en América.

Palabras clave: <FERIAS> <MERCADOS> <PESAS Y MEDIDAS> <MONEDA> <PRODUCTOS EXTRACTIVOS> <PRODUCTOS MANUFACTURADOS> <PRODUCTOS VEGETALES>

00430 -

PATIÑO RODRÍGUEZ, Víctor Manuel. 1993. El comercio durante la dominación hispánica. Rasgos diferenciales del comercio peninsular. En: Patiño Rodríguez, Víctor Manuel. Historia de la cultura material en la América equinoccial: Comercio. Vol. 6. Santafé de Bogotá: Instituto Caro y Cuervo. p. 75-168.

=> **Ubicación física:** REF/980.00498/P298h/04122/sp/Vol. 6.

Resumen: Capítulo sobre características del comercio europeo y español en la época del descubrimiento. Capitalismo y mercantilismo.

Palabras clave: <MONEDA> <MONOPOLIOS> <COMERCIANTES EXTRANJEROS> <COMERCIANTES ESPAÑOLES> <MERCADERES> <EMPAQUES> <CONTRABANDO> <EXPORTACIÓN DE PRODUCTOS AGRÍCOLAS>

00431 -

PATIÑO RODRÍGUEZ, Víctor Manuel. 1993. El comercio en el período republicano Siglo XIX. Desde la declaración de independencia hasta la revolución de 1848. En: Patiño Rodríguez, Víctor Manuel. Historia de la cultura material en la América equinoccial: Comercio. Vol. 6. Santafé de Bogotá: Instituto Caro y Cuervo. p. 173-181.

=> **Ubicación física:** REF/980.00498/P298h/04122/sp/Vol. 6.

Resumen: Estudios sobre el desplazamiento del comercio hacia potencias competidoras de España.

Palabras clave: <SIGLO XIX> <INTERCAMBIO COMERCIAL> <REFORMAS ECONÓMICAS> <CENSOS> <DIEZMOS> <MONOPOLIOS>

00432 -

PATIÑO RODRÍGUEZ, Víctor Manuel. 1993. La segunda mitad del siglo XIX. En: Patiño Rodríguez, Víctor Manuel. Historia de la cultura material en la América equinoccial: Comercio. Vol. 6. Santafé de Bogotá: Instituto Caro y Cuervo. p. 183-203.

=> **Ubicación física:** REF/980.00498/P298h/04122/sp/Vol. 6.

Resumen: Artículos de exportación extractivos durante el período republicano: la quina, maderas, perlas, conchas, minerales, pieles, caucho.

Palabras clave: <EXPORTACIONES> <PRODUCTOS AGROPECUARIOS> <PRODUCTOS MANUFACTURADOS> <PRODUCTOS AGROPECUARIOS> <INTERCAMBIO COMERCIAL> <PRODUCTOS EXTRACTIVOS> <SIGLO XIX>

00433 -

PATIÑO RODRÍGUEZ, Víctor Manuel. 1993. La clase comerciante. En: Patiño Rodríguez, Víctor Manuel. Historia de la cultura material en la América equinoccial: Comercio. Vol. 6. Santafé de Bogotá: Instituto Caro y Cuervo. p. 207-218.

=> **Ubicación física:** REF/980.00498/P298h/04122/sp/Vol. 6.

Resumen: Capítulo sobre influencia de los comerciantes en la vida política y económica.

Palabras clave: <COMERCIANTES NACIONALES> <COMERCIANTES EXTRANJEROS> <MILITARES>

00434 -

PATIÑO RODRÍGUEZ, Víctor Manuel. 1993. El comercio en el siglo XX. En: Patiño Rodríguez, Víctor Manuel. Historia de la cultura material en la América equinoccial: Comercio. Vol. 6. Santafé de Bogotá: Instituto Caro y Cuervo. p. 223-228.

=> **Ubicación física:** REF/980.00498/P298h/04122/sp/Vol. 6.

Resumen: Acontecimientos que modificaron la infraestructura económica: en Colombia, la guerra de los mil días, el canal de Panamá, el gobierno de Rafael Reyes. En Venezuela, la clausura de las guerras civiles y en Ecuador, la producción del banano.

Palabras clave: <INFRAESTRUCTURA ECONÓMICA> <COLOMBIA> <ECUADOR> <GUERRA DE LOS MIL DÍAS> <CANAL DE PANAMÁ> <AVANCE TECNOLÓGICO> <VENEZUELA> <ECUADOR> <PETRÓLEOS Y DERIVADOS> <FRUTAS TROPICALES> <FLORES> <INTERCAMBIO COMERCIAL> <TESOROS INDÍGENAS> <GUAQUERÍA> <SIGLO XVIII> <SIGLO XX> <CONTRABANDO>

00435 -

PATIÑO RODRÍGUEZ, Víctor Manuel. 1993. Las definiciones y praxis. En: Patiño Rodríguez, Víctor Manuel. Historia de la cultura material en la América equinoccial: Trabajo y ergología. Vol. 8. Santafé de Bogotá: Instituto Caro y Cuervo. p. 11-21.

=> **Ubicación física:** REF/980.00498/P298h/04122/sp/Vol. 2.

Resumen: El concepto sobre el trabajo ha variado a través de los siglos, según la visión con que cada pueblo ha enfocado los problemas vitales. En este volumen se denominan las modalidades especiales del trabajo o sobre quiénes lo ejecutan en su momento (mita, mitayo, naboría).

Palabras clave: <GLOSARIOS>

00436 -

PATIÑO RODRÍGUEZ, Víctor Manuel. 1993. Época prehispánica. En: Patiño Rodríguez, Víctor Manuel. Historia de la cultura material en la América equinoccial: Trabajo y ergología. Vol. 8. Santafé de Bogotá: Instituto Caro y Cuervo. p. 25-39.

=> **Ubicación física:** REF/980.00498/P298h/04122/sp/Vol. 2.

Resumen: Historia sobre la jerarquización de los pueblos americanos por sus aportes tributarios, así como la discriminación de éstos en cultivos, construcción y reparo de viviendas y retribución.

Palabras clave: <TRIBUTO> <APORTES TRIBUTARIOS>

00437 -

PATIÑO RODRÍGUEZ, Víctor Manuel. 1993. Época poshispánica. En: Patiño Rodríguez, Víctor Manuel. Historia de la cultura material en la América equinoccial: Trabajo y ergología. Vol. 8. Santafé de Bogotá: Instituto Caro y Cuervo. p. 41-174.

=> **Ubicación física:** REF/980.00498/P298h/04122/sp/Vol. 2.

Resumen: El trabajo en España y en las Indias a partir del descubrimiento. Del siglo XII al XV, se dictaron disposiciones para que los vagos y mendigos se ocuparan en algo y los labriegos se dedicaran a labrar y vivir del trabajo de sus manos.

Palabras clave: <MANO DE OBRA INDÍGENA> <JERARQUÍAS> <ESCLAVITUD INDÍGENA> <ENCOMIENDAS DE SERVICIO> <ENCOMIENDAS DE TRIBUTO> <TRIBUTO> <MITA>

00438 -

PATIÑO RODRÍGUEZ, Víctor Manuel. 1993. Mitas de labores domésticas y agropecuarias. En: Patiño Rodríguez, Víctor Manuel. Historia de la cultura material en la América equinoccial: Trabajo y ergología. Vol. 8. Santafé de Bogotá: Instituto Caro y Cuervo. p. 177-200.

=> **Ubicación física:** REF/980.00498/P298h/04122/sp/Vol. 2.

Resumen: Mita (Página 174), en quechua, es turno, rueda, tanda. A los indios se les llamó mitayos. Se aplica al cazador o pescador (Tovar, 1966, 135), y aun a las canoas en que se suelen transportar dichos géneros se les dice mitayeras.

Palabras clave: <MITAS DE CRÍA Y PASTOREO> <MITAS DE FAENAS CASERAS> <MITAS DE LABORES DOMÉSTICAS> <LABORES DOMÉSTICAS> <LABORES AGROPECUARIAS> <MITA>

00439 -

PATIÑO RODRÍGUEZ, Víctor Manuel. 1993. Mitas de extracción de productos naturales. En: Patiño Rodríguez, Víctor Manuel. Historia de la cultura material en la América equinoccial: Trabajo y ergología. Vol. 8. Santafé de Bogotá: Instituto Caro y Cuervo. p. 200-223.

=> **Ubicación física:** REF/980.00498/P298h/04122/sp/Vol. 2.

Resumen: Capítulo sobre Mita o demora. mitas de extracción y productos naturales en labores extractivas y beneficio de minerales como el azufre, minas de plata y oro.

Palabras clave: <MITA> <EXTRACCIÓN DE MINERALES> <MITAS DE MINAS> <MITAS DE COBRE>

00440 -

PATIÑO RODRÍGUEZ, Víctor Manuel. 1993. Mitas industriales y de obras públicas. En: Patiño Rodríguez, Víctor Manuel. Historia de la cultura material en la América equinoccial: Trabajo y ergología. Vol.8. Santafé de Bogotá: Instituto Caro y Cuervo. p. 223-307.

=> **Ubicación física:** REF/980.00498/P298h/04122/sp/Vol. 2.

Resumen: Capítulo sobre mitas industriales de servicio personal de particulares, de la comunidad o del Estado.

Palabras clave: <MITA> <MITAS DE SERVICIOS PÚBLICOS> <MITA INDUSTRIALES> <ESCLAVITUD> <BLANCOS Y MESTIZOS> <PEONES> <RÉGIMEN LABORAL>

00441 -

PATIÑO RODRÍGUEZ, Víctor Manuel. 1993. Ergología. Operarios durante el régimen colonial y período republicano. En: Patiño Rodríguez, Víctor Manuel. Historia de la cultura material en la América equinoccial: Trabajo y ergología. Vol. 8. Santafé de Bogotá: Instituto Caro y Cuervo. p. 308 -370.

=> **Ubicación física:** REF/980.00498/P298h/04122/sp/Vol. 2.

Resumen: Desde la Edad Media fue una tónica española el menosprecio por las ocupaciones serviles, pero en el siglo XVII, algunos artesanos mejoraron de situación y evolucionaron hacia una burguesía incipiente. Igual para desplazarse a otros territorios debían llevar operarios indígenas y negros de varios oficios, para luego organizarse por gremios y cofradías. (páginas 312-370).

Palabras clave: <OPERARIOS> <ORGANIZACIÓN GREMIAL AMERICANA> <MANO DE OBRA INDÍGENA> <MANO DE OBRA NEGRA> <MANO DE OBRA DE ETNIAS ASIÁTICAS>

ÍNDICE DE TÍTULOS

Consulte el título del documento en orden alfabético

Ejemplo:

El cachipay o pijibay, Guilielma gasipaes, HBK, Bailey, y su papel en la cultura y en la economía de los pueblos indígenas de América tropical MFN: 00086

Ejemplo:

Donde el artículo no se tiene en cuenta para su alfabetización. En este caso buscar por Cachipay.

MFN: Es el número que corresponde a la ubicación del documento dentro de la bibliografía

Aclimatación y producción de té en el Valle del Cauca. Actividad llevada a cabo durante 1947-1950. **MFN:** 00035

Acontecimientos que modificaron la infraestructura económica: guerra de los mil días. **MFN:** 00313

Actividades de cultura espiritual. **MFN:** 00426

Actividades lúdicas. **MFN:** 00425

Adornos en la época prehispánica. Adornos y adminículos para el arreglo de la persona. **MFN:** 00418

Afanípteros en la poesía. Parte Segunda: Sistemática. **MFN:** 00119

Agropoética. Antología geórgica. **MFN:** 00283

Agropoética. Poemas europeos, asiáticos, africanos y australásicos. Tomo 2. En preparación. **MFN:** 00297

Agua, bosques y música. Guión. Descansatorio No. 3 (inédito). **MFN:** 00321

Alciformes en la poesía. Parte Segunda: Sistemática. **MFN:** 00134

Algunos aspectos distintivos de Cali a través de su historia. **MFN:** 00016

Algunos datos históricos sobre los efectos tóxicos del consumo de Cycadáceas en la América intertropical (inédito). **MFN:** 00072

Alimentos indígenas de origen animal. **MFN:** 00047

Alimentos típicos de varias regiones de Colombia. Estudio y divulgación (inédito). **MFN:** 00336

Alimentos, disponibilidad y suministro. Alimentos sustitutivos. **MFN:** 00042

Amansamiento, protodomesticación y manejo de animales. **MFN:** 00365

An ethnobotanical sketch of the palm *Bactris gasipaes*. **MFN:** 00276

Anátidos en la poesía. Parte Segunda: Sistemática. **MFN:** 00138

Anfibios. Parte Segunda: Sistemática. **MFN:** 00127

- Animales míticos en la poesía. Parte Tercera. **MFN:** 00167
- Animales ponzoñosos. **MFN:** 00096
- Anseriformes en la poesía. Parte Segunda: Sistemática. **MFN:** 00137
- Antecedentes de la tecnología ibérica. **MFN:** 00370
- Antecedentes históricos sobre fenología vegetal en el área ecuatorial americana. **MFN:** 00023
- Antecedentes históricos y rasgos característicos de la industria pecuaria en América equinoccial. Dispersión. **MFN:** 00168
- Antecedentes sobre el Jardín Botánico del Valle (inérito). **MFN:** 00231
- Antecedentes y proceso de la introducción del búfalo de agua a Colombia. **MFN:** 00229
- Antecedentes, desarrollo y conclusiones de la primera conferencia agrícola del Pacífico (compilación). **MFN:** 00261
- Antología cromática: Antología lírica sobre los colores. En preparación. **MFN:** 00296
- Antología poética sobre los caminos. En preparación. **MFN:** 00299
- Antología poética telúrica. En preparación. **MFN:** 00300
- Antropología física. Parte primera. Vida erótica. **MFN:** 00214
- Apontamentos sobre a propagação das frutas cítricas da Colombia. **MFN:** 00308
- Aportaciones americanas a la cultura europea. Descansatorio No. 2 (inérito). **MFN:** 00320
- Aportes del Viejo Mundo a la alimentación americana a partir del primer viaje de Cristóbal Colón. **MFN:** 00051
- Apostillas sobre la flórua del municipio del Zarzal, Valle del Cauca. Descansatorio No. 4. Diciembre 1999 (inérito). **MFN:** 00322
- Apropiación de recursos. Epoca prehispanica. **MFN:** 00358
- Apuntes sobre el Umuy, Panopsis rubra Killip Cuatr. y sobre los alimentos farináceos que se preparan con sus frutos. **MFN:** 00018

- Arácnidos en la poesía. **MFN:** 00116
- El arapaima, pez amazónico para los ríos vallecaucanos. **MFN:** 00061
- Arborización ornamental y utilitaria en el Valle del Cauca. **MFN:** 00008
- Ardeidas en la poesía. Parte Segunda: Sistemática. **MFN:** 00136
- Arquípteros en la poesía. Parte Segunda: Sistemática. **MFN:** 00123
- Artiodáctilos no rumiantes en la poesía. **MFN:** 00160
- Artiodáctilos no rumiantes. Suideos. **MFN:** 00177
- Artiodáctilos rumiantes en la poesía. **MFN:** 00156
- Artiodáctilos. Rumiantes. Bóvidos. **MFN:** 00176
- Aspectos especiales de la vegetación natural en América equinoccial. Guadales y manglares. **MFN:** 00087
- Atuendo especializado. Trajes por oficios, actividades sociales y edades. **MFN:** 00422
- Aves. **MFN:** 00171
- Aves en la poesía. Parte Segunda: Sistemática. **MFN:** 00132
- Beneficio de productos animales naturales. **MFN:** 00373
- Beneficio de vegetales extractivos alimentarios. **MFN:** 00367
- Beneficio de vegetales no alimentarios. **MFN:** 00366
- Bibliografía etnobotánica parcial, comentada, de Colombia y los países vecinos. **MFN:** 00005
- Biodiversidad del bosque tropical; su conservación; su potencial como recurso de sustento y su importancia para la arquitectura del paisaje. Conferencia. **MFN:** 00247
- Biodiversidad del bosque tropical; su conservación; su potencial como recurso de sustento, y su importancia para la arquitectura del paisaje. **MFN:** 00013

- Biografía del Rio Cauca. En preparación. **MFN:** 00303
- Biotic resources for potential development. **MFN:** 00239
- Breve noticia sobre as especies mais empregadas da arborizacao de algumas cidades colombianas. **MFN:** 00257
- El búfalo acuático. **MFN:** 00265
- El búfalo acuático. Una solución al problema ganadero en los climas extremos ecuatoriales. **MFN:** 00264
- El cachipay o pijibay, Guilielma gasipaes, HBK, Bailey, y su papel en la cultura y en la economía de los pueblos indígenas de América tropical **MFN:** 00086
- Calamidades producidas por fenómenos meteorológicos y climáticos. Capítulo II. **MFN:** 00090
- Calamidades producidas por fenómenos tectónicos. **MFN:** 00091
- Cambios en el concepto de concentración residencial. Urbanismo colonial. **MFN:** 00402
- Cambios en la alimentación en la América equinoccial desde la época prehispánica. **MFN:** 00251
- Camelopárdidos en la poesía. **MFN:** 00157
- Capacidad tecnológica del indígena. **MFN:** 00363
- Captura y apropiación de animales, excepto peces y mamíferos. **MFN:** 00359
- Características de la sexualidad. Parte tercera. **MFN:** 00216
- Caradriformes en la poesía. Parte Segunda: Sistemática. **MFN:** 00142
- Carnívoros en la poesía. **MFN:** 00163
- Cauchíferas y lactíferas. **MFN:** 00202
- Centro de Investigación y Enseñanza Agrícola integral del Valle del Cauca en Colombia. **MFN:** 00088
- Centros ceremoniales. Adoratorios y templos. **MFN:** 00393

Cereales. **MFN:** 00179

Cereales: maíz. **MFN:** 00194

Cien minibiografías de plantas cultivadas en Colombia (inédito). **MFN:** 00292

Cincuenta años de legislación agropecuaria. Codificación agrícola del Valle del Cauca (inédito). **MFN:** 00073

La clase comerciante. **MFN:** 00433

Clases de vías y sus trayectorias geográficas. **MFN:** 00099

Clorinación temporal de pequeños abastecimientos de agua. **MFN:** 00223

Colección de clones de yuca en Colombia, Venezuela, Ecuador, Perú, Panamá, Costa Rica, México y Puerto Rico y evaluación de la variabilidad genética de este cultivo en Filipinas, Tailandia y la India. Actividad realizada durante 1969-1972. **MFN:** 00332

Colección de raíces indígenas en el Area Andina: Venezuela, Colombia, Ecuador, Perú, Bolivia y Chile. Actividad realizada durante 1951-1955. **MFN:** 00331

Coleópteros en la poesía. Parte Segunda: Sistemática. **MFN:** 00125

Collection priorities for cassava, Manihot esculenta, and wild Manihot species in Latin America, Proposal to be submitted to the Second IBPGR Working Group on Cassava. **MFN:** 00233

Coloquio sobre historia de la ciencia en Colombia. Quirama, septiembre 25-28, 1970. **MFN:** 00310

Historia de la tecnología agropecuaria en Colombia. **MFN:** 00270

Columbiformes en la poesía. Parte Segunda: Sistemática. **MFN:** 00143

Comentarios sobre el Libro Asentamientos humanos sobre el Valle del Cauca y sus posibles influencias en los hábitos alimentarios. Notas y apostillas al margen de un libro de cocina del autor Eugenio Barney Cabrera, muerto en 1980. **MFN:** 00326

Comentarios sobre el Programa Interciencia de Recursos Biológicos.
MFN: 00327

El comerciante indígena. **MFN:** 00428

El comercio antes del descubrimiento y durante él. El comercio indígena. **MFN:** 00427

El comercio durante la dominación hispánica. Rasgos diferenciales del comercio peninsular. **MFN:** 00430

El comercio en el período republicano Siglo XIX. Desde la declaración de independencia hasta la revolución de 1848. **MFN:** 00431

El comercio en el siglo XX. **MFN:** 00434

Comercio intertribal. **MFN:** 00429

La comida indígena. **MFN:** 00045

Componentes de la vegetación. Segunda parte. Especies y productos extractivos. **MFN:** 00243

Comportamiento de plantas nativas colombianas bajo cultivo: situación actual del chontaduro. **MFN:** 00057

Concepciones bromatológicas y dietéticas. **MFN:** 00041

Concepciones dietéticas y costumbres alimentarias en la Península Ibérica a fines del Siglo XV y primera mitad del Siglo XVI.
MFN: 00050

Conceptos sobre el manuscrito Algunas plantas con historia del ingeniero agrónomo Luis Alberto Buitrago González de la Universidad Nacional. Facultad de Agronomía, Palmira, Valle del Cauca.
MFN: 00329

Conceptos y observaciones sobre el manuscrito del Manual del cultivo del borjón el tecnólogo agrícola José Evaristo Asprilla. **MFN:** 00328

Condimentos, temperos y colorantes culinarios. **MFN:** 00197

Conferencia Agrícola del Pacífico, marzo 7-13 de 1949. Antecedentes, desarrollo y conclusiones. **MFN:** 00312

Consideraciones sobre el patrimonio vegetal en la cultura colombiana.
MFN: 00240

Consideraciones sobre enseñanza agrícola y fomento de la agricultura en el Valle del Cauca. **MFN:** 00252

Consideraciones sobre la necesidad de crear algunos servicios oficiales para intensificar la producción agrícola en el Valle del Cauca. **MFN:** 00258

Construcciones accesorias. **MFN:** 00391

Construcciones para el resguardo y cuidado de animales domésticos: pesebreras, corrales, perreras, pocilgas, gallineros, palomares, carnicerías y mataderos. **MFN:** 00403

Contribuciones del amerindio al bienestar de la humanidad en el ramo de plantas útiles: los frutales. **MFN:** 00245

Conveniencia de introducir nuevas especies domesticadas de Bovídeos para el desarrollo de la industria pecuaria en las regiones húmedas y selváticas de Colombia, con especial referencia a la costa del Pacífico. **MFN:** 00287

El Corozo o nolí, Corozo oleífera (HBK) Bailey, recurso natural oleaginoso de Colombia (inérito). **MFN:** 00004

El Corozo o Noli, Elaeis oleífera (HBK) Cortés ex Wessels Boer, recurso natural oleaginoso de Colombia. **MFN:** 00021

Costumbres higiénicas. Libro segundo. Aspectos escatológicos. Parte sexta. **MFN:** 00219

Cría y beneficio de animales domésticos. **MFN:** 00374

La crónica del Perú de Pedro Cieza de León concernientes a la fosa central del Valle del Cauca. **MFN:** 00017

Cruce de cursos fluviales. **MFN:** 00100

Cuadrumanos en la poesía. **MFN:** 00166

Culinaria indígena. **MFN:** 00048

Cultivo de plantas utilitarias en América pre y poscolombina. Memorias del Seminario 500 años de Historia. **MFN:** 00226

Cultivo intensivo de plantas de lujo. **MFN:** 00377

Datos etnobotánicos adicionales sobre el cachipay o pijibay (*Bactris gasipaes* Kunth) *Arecaceae* y especies afines en América Intertropical. **MFN:** 00012

Datos etnobotánicos sobre algunas formas leñosas de la subfamilia *Bambusoideae* (*Poaceae*) en la América intertropical. **MFN:** 00034

Datos etnobotánicos sobre algunas palmeras de la América Intertropical. **MFN:** 00033

Datos históricos sobre el roedor *Hydrochaeris hydrochaeris* Linnaeus. **MFN:** 00019

De la caverna al palacio: Antología poética sobre la vivienda. En preparación. **MFN:** 00301

De los tres elementos, aire, agua y tierra, en que se trata de las cosas que en cada uno dellos acerca de las Occidentales Indias Naturaleza engendra y produce comunes con los de acá y particulares de aquél Nuevo Mundo. **MFN:** 00241

Las definiciones y praxis. **MFN:** 00435

Del condomio y del yantar, europeos y otros (en preparación). **MFN:** 00315

Del condomio y del yantar: Poesía y paremiología bromatológicas. **MFN:** 00031

Dicotiledóneas. Arquiclamideas o dialipetalas. **MFN:** 00207

Dicotiledóneas. Arquiclamideas o dialipetalas. **MFN:** 00210

Dípteros en la poesía. Parte Segunda: Sistemática. **MFN:** 00118

Discriminación alimentaria por grupos étnicos, por estamentos sociales y por oficios o situaciones. **MFN:** 00044

Las disposiciones oficiales sobre poblamiento y su aplicación en América. **MFN:** 00401

La ecología y la salud en el trópico. **MFN:** 00305

Edible fruits of *Solanum* in South American historical and geographic references. **MFN:** 00311

- Elementos para el aseo personal y el de la vivienda. **MFN:** 00413
- Enemigos naturales del hombre. **MFN:** 00094
- Enfermedades y plagas de las plantas cultivadas. Capitulo IV. **MFN:** 00092
- Enfermedades, plagas y otros enemigos naturales de los animales domésticos. **MFN:** 00093
- Ensayo de cultivos mixtos del chontaduro con árboles frutales y maderables: Informe final. Proyecto. **MFN:** 00009
- Época poshispánica. **MFN:** 00437
- Época posthispánica. Vestidos españoles en la época de la conquista y su evolución durante el período colonial. **MFN:** 00420
- Época prehispánica. **MFN:** 00436
- Equinodermos en la poesía. Parte Segunda: Sistemática. **MFN:** 00113
- Ergología. Operarios durante el régimen colonial y período republicano. **MFN:** 00441
- Esbozo biográfico de Ciro Molina Garcés. **MFN:** 00014
- Esbozo histórico sobre la caña de azúcar y la actividad azucarera en Colombia y en el Valle del Cauca. **MFN:** 00281
- Escrutinio de la alimentación contemporánea. **MFN:** 00054
- Esencias forestales. **MFN:** 00190
- Esfenisciformes en la poesía. Parte Segunda: Sistemática. **MFN:** 00133
- Espicias, condimentos, temperos, colorantes culinarios, aromatizadores. **MFN:** 00182
- Especies de probables passeriformes de taxonomía no identificada o ambigua. **MFN:** 00153
- Especies vegetales promisorias del litoral Pacífico insuficientemente conocidas. **MFN:** 00227

- Esquema de constitución de los clubes 4-H del Valle. **MFN:** 00254
- Estación Agro-Forestal del Pacífico de Calima-Buenaventura. Memoria anual de 1947. **MFN:** 00069
- Estación agro-forestal del Pacífico, de Calima-Buenaventura. Memoria anual de 1948. **MFN:** 00271
- Estado actual de la botánica económica en los países del Convenio "Andrés Bello". **MFN:** 00284
- Estimulantes. **MFN:** 00187
- Estrigiformes en la poesía. Parte Segunda: Sistemática. **MFN:** 00145
- Estrucioniformes en la poesía. Parte Segunda: Sistemática. **MFN:** 00135
- Estructuras para la defensa: palenques, fortalezas. **MFN:** 00394
- Estudio botánico, ecológico, silvicultural y económico industrial de las bambusoideae de Colombia. Proyecto. **MFN:** 00011
- Estudio discriminado de los alimentos de origen mineral y vegetal. **MFN:** 00046
- Eugenia victoriana, un nuevo árbol frutal de la costa colombiana del Pacífico. **MFN:** 00277
- Evolución de estilos y tendencias durante el período colonial. Trasplante tardío de influencias. **MFN:** 00404
- Exploración agrícola del litoral Pacífico. Campaña de cultivos coloniales. **MFN:** 00074
- Exploración agrícola en Sur América. **MFN:** 00029
- Exploración botánica e información básica sobre árboles del género *Gustavia* usados en alimentación regional de Colombia. Proyecto. **MFN:** 00317
- Exploración, identificación y silvicultura de las plantas comestibles para animales silvestres creados en cautividad en el área ecuatorial americana. **MFN:** 00076
- Exposiciones y ferias. **MFN:** 00380

- Extracción de vegetales. **MFN:** 00362
- Extracción y beneficio de productos vegetales. **MFN:** 00375
- Factores condicionantes de la localización y el diseño de la vivienda. **MFN:** 00382
- Factores inhibitorios de la producción agropecuaria: factores físicos y biológicos. **MFN:** 00030
- Factores negativos y positivos en la actuación de los pueblos grancolombianos (inédito). **MFN:** 00304
- Falconiformes en la poesía. Parte Segunda: Sistemática. **MFN:** 00139
- Falconiformes en la poesía. Parte Segunda: Sistemática. **MFN:** 00140
- Faunética: antología poética zoológica panamericana y europea. **MFN:** 00060
- Feculentas. **MFN:** 00183
- Félidos en la poesía. **MFN:** 00164
- Fibras. **MFN:** 00188
- Fibrosas. **MFN:** 00199
- Fichas pomológicas. Contribución al estudio de las frutas tropicales en Colombia. **MFN:** 00268
- Fiestas religiosas y profanas. **MFN:** 00424
- Fisiología y otros aspectos de la unión sexual. Parte segunda. **MFN:** 00215
- Fitofolklore de la costa colombiana del Pacífico. **MFN:** 00007
- Fitofolklore de la costa colombiana del Pacífico. **MFN:** 00237
- La flora en la poesía. Europeos, asiáticos, africanos, australásicos. **MFN:** 00314
- La flora en la poesía: mil y más poemas sobre las plantas. **MFN:** 00028

Forrajeras. **MFN:** 00192

Frutales. **MFN:** 00184

Galliformes en la poesía. Parte Segunda: Sistemática. **MFN:** 00141

Geórgica americana. Selección, introducción y notas de Víctor Manuel Patiño. **MFN:** 00291

Gestión administrativa para el diseño e iniciación del Museo Etnobotánico del Valle del Cauca durante 1982. **MFN:** 00039

Gestión administrativa para el diseño, organización y dirección en los primeros 6 años del INCIVA durante 1980-1985 (inédito). **MFN:** 00038

Gestión administrativa para la creación de la revista CESPEDESIA bajo la ordenanza No. 10 de 1971, Decreto No. 271 de 1972 de la Gobernación del Valle del Cauca. **MFN:** 00213

Gestión administrativa para la fundación de la Estación Agroforestal o Granja del Pacífico del Bajo Calima (inédito). **MFN:** 00036

Gestión administrativa relacionada con las plantaciones en el Jardín Botánico Juan María Céspedes en Tuluá, Valle del Cauca y Estación Biológica Ciro Molina Garcés en Buga, Valle del Cauca durante 1968 (inédito). **MFN:** 00037

Gestión científica para la introducción de especies de plantas útiles obtenidas en sus viajes nacionales e internacionales (inédito). **MFN:** 00253

Granos y menestras. **MFN:** 00180

Guayusa, a neglected stimulant from the Eastern Andean foothills. **MFN:** 00273

Guayusa, planta estimulante olvidada del piedemonte Andino oriental. **MFN:** 00058

Gusanos en la poesía. Parte segunda: Sistemática. **MFN:** 00115

Hemípteros en la poesía. Parte Segunda: Sistemática. **MFN:** 00121

Hidrosaurios en la poesía. Parte Segunda: Sistemática. **MFN:** 00131

Himenópteros en la poesía. Parte Segunda: Sistemática. **MFN:** 00122

Historia colonial y nombres indígenas de la palma pijibay (*Guilielma gasipaes* (HBK), Bailey). **MFN:** 00026

Historia de la actividad agropecuaria en América equinoccial. **MFN:** 00071

Historia de la botánica y de las ciencias afines en Colombia. **MFN:** 00082

Historia de la cultura material en la América Equinoccial. 8 Vol. **MFN:** 00348

Historia de la cultura material en la América equinoccial. La alimentación en Colombia y en los países vecinos. **MFN:** 00289

Historia de la cultura material en la América Equinoccial. Trabajo y ergología. Vol. 8. **MFN:** 00356

Historia de la cultura material en la América Equinoccial. Vida erótica y costumbres higiénicas. Vol. 7. **MFN:** 00355

Historia de la cultura material en la América Equinoccial: alimentación y alimento. Vol.1. **MFN:** 00349

Historia de la cultura material en la América Equinoccial: Comercio. Vol. 6. **MFN:** 00354

Historia de la cultura material en la América Equinoccial: Tecnología. Vol. 5. **MFN:** 00353

Historia de la cultura material en la América Equinoccial: vestidos, adornos y vida social. Vol. 4. **MFN:** 00352

Historia de la cultura material en la América Equinoccial: vías, transportes, comunicaciones. Vol. 3. **MFN:** 00351

Historia de la cultura material en la América Equinoccial: vivienda y menaje. Vol. 2. **MFN:** 00350

Historia de la tecnología agropecuaria en Colombia. **MFN:** 00270

Historia de la vegetación natural y de sus componentes en la América equinoccial. **MFN:** 00027

Historia de los recursos naturales de Colombia. Aproximación y retrospectiva. **MFN:** 00083

Historia del hábitat vallecaucano. **MFN:** 00290

La historia natural en la obra de Bartolomé de las Casas.
MFN: 00279

Hogares y otras instalaciones para la preparación de alimentos y la calefacción interna. **MFN:** 00408

Identificación de las áreas geográficas de Colombia aptas para el cultivo del chontaduro. Proyecto. **MFN:** 00010

Iluminación. **MFN:** 00409

Importancia de los frutales en la alimentación y en la vida y costumbres de los pueblos americanos de la parte equinoccial. **MFN:** 00272

La industria del corozo colorado en el Sinú. **MFN:** 00085

La industria en el siglo XX. **MFN:** 00379

Industrialización y tecnología en la época republicana. Siglo XIX.
MFN: 00378

Información preliminar sobre la palma de aceite africana (*Elaeis guineensis*) en Colombia. **MFN:** 00075

Información sobre *Eugenia victoriana* Cuatr., Myrtaceas, frutal prometedor de la costa del Pacífico. **MFN:** 00225

Informe de un viaje por el valle del Magdalena, la costa atlántica y el Urabá antioqueño. **MFN:** 00066

Informes a la Oficina de Investigaciones Especiales (inédito). **MFN:** 00084

Iniciación del cultivo y beneficio de aceites esenciales de gramíneas. Actividad realizada durante 1947-1954. **MFN:** 00337

Insectos. **MFN:** 00169

Insectos en la poesía. Parte Segunda: Sistemática. **MFN:** 00117

Introducción de plantas y animales: enunciación. Capítulo I.
MFN: 00178

Itinerario florístico de Cali. Proyecto. **MFN:** 00001

- Jardines botánicos en el Nuevo Mundo. **MFN:** 00280
- Lepidópteras en la poesía. Parte Segunda: Sistemática. **MFN:** 00120
- El maíz chococito. Noticia sobre su cultivo en América ecuatorial. **MFN:** 00078
- El maíz chococito. Noticia sobre su cultivo en América ecuatorial. **MFN:** 00080
- El maíz matambre de la planicie de Popayán. **MFN:** 00079
- Mamíferos en la poesía. **MFN:** 00154
- Mamíferos: carnívoros y roedores. **MFN:** 00172
- Mano de obra especializada: constructores, albañiles, canteros, carpinteros. Profesionales: maestros, arquitectos, ingenieros. **MFN:** 00397
- Materiales de construcción. **MFN:** 00392
- Medicinales, estimulantes, venenosas, insecticidas. **MFN:** 00201
- Medicinales, oficinales, tóxicas, insecticidas. **MFN:** 00189
- La megáGINE y otros tipos de mujeres. Antología. **MFN:** 00285
- Menaje introducido. **MFN:** 00052
- Menaje para apoyar cosas. **MFN:** 00411
- Menaje para el reposo diurno y nocturno. **MFN:** 00410
- Menaje. Terminología y concepto del ajuar. **MFN:** 00407
- Menoscabo de la integridad física, delitos sexuales. Parte quinta. **MFN:** 00218
- Metaclamideas o simpétalas. **MFN:** 00208
- Metaclamideas o simpétalas. **MFN:** 00211
- Metaloides y minerales no metálicos. **MFN:** 00372
- Metazoarios en la poesía. **MFN:** 00112
- Minerales. **MFN:** 00364

- Minerales metálicos. **MFN:** 00371
- Miremos al Pacífico. **MFN:** 00260
- Mitas de extracción de productos naturales. **MFN:** 00439
- Mitas de labores domésticas y agropecuarias. **MFN:** 00438
- Mitas industriales y de obras públicas. **MFN:** 00440
- Moluscos en la poesía. Parte Segunda: Sistemática. **MFN:** 00114
- Monodelfos en la poesía. **MFN:** 00155
- Muestra folklórica del Litoral Pacífico de Ecuador, Colombia y Panamá. **MFN:** 00063
- Muestra folklórica del litoral Pacífico de Ecuador, Colombia y Panamá. **MFN:** 00232
- El mundo interior: Antología poética. En preparación. **MFN:** 00298
- Museo etnobotánico. Guión y trabajos. **MFN:** 00293
- Necesidad de los Centros de experimentación agrícola. Una cadena de estaciones agropecuarias en el Valle del Cauca. **MFN:** 00262
- Nomadismo y poesía. Descansatorio No. 1, enero, 1999 (inédito). **MFN:** 00089
- Normas generales para la obtención de datos fenológicos. **MFN:** 00022
- Notas introductorias a la cría del lancho o chigüiro en Colombia. **MFN:** 00228
- Notas preliminares sobre el uso de las Zamiáceas por los pueblos primitivos y aculturados del intertrópico americano. **MFN:** 00275
- Note on the botanical gardens of Colombia. **MFN:** 00234
- Noticia sobre el borojó, una nueva especie frutal de la costa colombiana del Pacífico. **MFN:** 00068
- Nuevos cultivos comerciales. **MFN:** 00376
- Nuevos usos de materiales existentes; introducción de otros y aportes de nuevas técnicas de construcción. **MFN:** 00398

- Objetos para embellecimiento, recreación y solaz. **MFN:** 00414
- Obras públicas: ergología. Materiales y técnicas de construcción. Personal técnico. **MFN:** 00107
- Ofidios en la poesía. Parte Segunda: Sistemática. **MFN:** 00129
- Ojeada geográfica. **MFN:** 00102
- Oleaginosas. **MFN:** 00185
- Oleaginosas vallecaucanas. Esquema sobre el desarrollo de la industria de aceites vegetales en el occidente colombiano. **MFN:** 00070
- Oreopoética: antología lírica sobre cordilleras, sierras y montañas. En preparación. **MFN:** 00295
- Organización, establecimiento y manejo de un banco de germoplasma de la palma cachipay o chontaduro *Bactris gasipaes*, segunda etapa. **MFN:** 00319
- Ornamentales. **MFN:** 00191
- Ornamentales. **MFN:** 00203
- Ornamentales americanas. Enfoque. **MFN:** 00205
- Ornamentales introducidas. Parte segunda. Pteridofitas a monocotiledóneas. **MFN:** 00209
- Ortópteros en la Poesía. Parte segunda: Sistemática. **MFN:** 00124
- Pájaros cantores en la poesía. Aláudidos. Parte Segunda: Sistemática. **MFN:** 00147
- Pájaros cantores en la poesía. Córvidos. Parte Segunda: Sistemática: Sistemática. **MFN:** 00149
- Pájaros cantores en la poesía. Fringílidos. Parte Segunda: Sistemática. **MFN:** 00151
- Pájaros cantores en la poesía. Hirundínidos. Parte Segunda: Sistemática. **MFN:** 00148
- Pájaros cantores en la poesía. Ploceidos. Parte Segunda: Sistemática. **MFN:** 00152

Pájaros cantores en la poesía. Túrpidos. Parte Segunda: Sistemática. **MFN:** 00150

La palma de aceite africana. **MFN:** 00269

La palma de aceite africana. **MFN:** 00309

Palmas Oleaginosas de la Costa Colombiana del Pacífico. **MFN:** 00020

El parque monumental de El Paraíso. **MFN:** 00263

Pastos y forrajes. **MFN:** 00204

Patrones de asentamiento. Iniciación del urbanismo. **MFN:** 00395

Peces y piscicultura. **MFN:** 00170

Perisodáctilos en la poesía. **MFN:** 00158

Perisodáctilos. Équidos. **MFN:** 00173

Perisodáctilos. Équidos. Multiplicación de los caballos. Proceso de difusión. Consecuencias económicas y sociales de la difusión. Parte segunda. **MFN:** 00174

Planta, silueta, estilo, funciones. Tipologías. **MFN:** 00387

Plantas alimenticias cultivadas en la región ecuatorial del Nuevo continente: raíces, cepas, rizomas, tubérculos. **MFN:** 00193

Plantas cultivadas y animales domésticos en América equinoccial. 6vol. **MFN:** 00006

Plantas de avío y de menaje. **MFN:** 00198

Plantas hostiles. Dilacerantes, cáusticas, tóxicas. **MFN:** 00095

Planteamiento: Materiales sobre qué actuar, conocimientos ecológicos, la intención, la capacidad manual. **MFN:** 00357

Plátanos y bananos en América equinoccial. **MFN:** 00235

La poesía popular de la Costa Pacífica 1945-1960. En preparación. **MFN:** 00294

- Posibilidades comerciales y limitaciones de la cría de ranas.
MFN: 00222
- Prácticas de acicalamiento. **MFN:** 00419
- Prácticas mágico-religiosas asociadas con la vivienda. **MFN:** 00383
- Precisiones conceptuales y semánticas sobre jardines botánicos y entidades similares. **MFN:** 00274
- Precisiones semánticas. **MFN:** 00040
- Preparación, elaboración y publicación de la flora compendiada del Valle del Cauca. **MFN:** 00318
- Presentación del Calima: prospección tentativa de una política agraria para el Pacífico. **MFN:** 00032
- Principales plantas fibrosas del área ecuatorial americana.
MFN: 00278
- Problemas ambientales del occidente colombiano. **MFN:** 00250
- Problemas en el suministro de materias primas para artesanías, posibles soluciones y relación con la conservación de recursos naturales. **MFN:** 00249
- Proboscídeos en la poesía. **MFN:** 00161
- Procedimientos de caza. **MFN:** 00361
- Procedimientos de pesca. **MFN:** 00360
- Proceso de la aculturación alimentaria en América. **MFN:** 00053
- Promoción para la introducción a Colombia de Búfalos de agua. Gestión investigativa. **MFN:** 00338
- Propagación y difusión en Colombia del tung-tsoo *Tetrapanax papyrifera*, Araliácea, como materia prima de una industria manual para climas cálido y medio. **MFN:** 00316
- Protozoarios en la poesía. Parte Segunda: Sistemática. **MFN:** 00111
- Psitaciformes en la poesía. Parte Segunda: Sistemática. **MFN:** 00144
- Pteridofitas a monocotiledóneas. **MFN:** 00206

- Puentes. **MFN:** 00103
- Puntos de vista sobre educación agrícola integral. **MFN:** 00256
- Quirópteros en la poesía. **MFN:** 00165
- Realidades, problemas, programas y proyecciones del Jardín Botánico del Valle "Juan María Céspedes". **MFN:** 00024
- Recado sobre los búfalos. **MFN:** 00266
- Recientes avances en el conocimiento de la palma de chontaduro. **MFN:** 00236
- Recientes datos sobre el pirarucú - pez amazónico para los ríos vallecaucanos - en el Brasil. **MFN:** 00221
- Recipientes y muebles para guardar cosas. **MFN:** 00412
- Recolección de leguminosas forrajeras en Brasil, Bolivia, Venezuela y Colombia. Actividad realizada durante 1974-1975. **MFN:** 00333
- Recolección de material botánico y de propagación de la Bombacacea piscande *Bombacopsis patinoi* Dug. Robyns, de las cuencas de los ríos Güisa y Mira en el Departamento de Nariño y zona límite con el Ecuador (100 a 1800 s.n.m.). Informe final. Proyecto. **MFN:** 00003
- Recopilación de documentos sobre el occidente colombiano. **MFN:** 00307
- Recursos bióticos para el desarrollo en el área norteamericana. **MFN:** 00015
- Recursos naturales y plantas útiles de Colombia: aspectos históricos. **MFN:** 00288
- Reforestación en el Triángulo de Oro. Propuesta Técnica (inédito). **MFN:** 00339
- Relación de algunos pueblos de la Gobernación de Popayán, 1539-1541. **MFN:** 00244
- Relaciones geográficas de la Nueva Granada S. XVI-XIX: Recopilación, selección, proemio, notas y edición de Víctor Manuel Patiño. **MFN:** 00242

Relaciones geográficas de la Tierra Firme. En preparación.
MFN: 00302

Repercusiones que los trabajos de la carretera Buga-Madroñal tendrán sobre el futuro de la laguna del Chircal o de Sonso. **MFN:** 00238

Reptiles en la poesía. Parte Segunda: Sistemática. **MFN:** 00128

Reseña de algunos tipos seleccionados de naranjas nativas del Valle del Cauca. **MFN:** 00255

Respuesta a consulta al director del Ministerio de Agricultura de Colombia (inédito). **MFN:** 00325

Respuesta a consulta al subgerente técnico del Instituto de Fomento Industrial IFI (inédito). **MFN:** 00324

Respuesta a consulta sobre la tesis dedicada a una leguminosa insecticida “La *Muelleria frutescens* L. como especie insecticida” de Manuel J. Hoyos Buenos para optar el título de ingeniero agrónomo de la Universidad Nacional. Facultad de Agronomía Palmira, Valle del Cauca. **MFN:** 00323

Respuesta a consultas varias de Philip Silverstone-Sopkin, botánico del Departamento de Biología de la Universidad del Valle, sobre varios asuntos que conciernen a este Departamento (inédito). **MFN:** 00330

Reuniones y viajes nacionales e internacionales de colección de material selecto de propagación sobre el chontaduro para convertirlo en cultivo tropical importante. Investigación en la Granja del Calima. **MFN:** 00334

Revaloración de la agricultura prehispánica. **MFN:** 00248

Rinoceridos en la poesía. **MFN:** 00159

Roedores en la poesía. **MFN:** 00162

Rutas prehispánicas. **MFN:** 00098

Rutas terrestres poshispánicas. **MFN:** 00101

Sabores y degustaciones. Búsqueda de rarezas. Geofagia. Alimentos repugnantes. Efectos patológicos o letales. **MFN:** 00043

Sacarinas. **MFN:** 00186

- Saurios en la poesía. Parte Segunda: Sistemática. **MFN:** 00130
- La segunda mitad del siglo XIX. **MFN:** 00432
- Selección de ejemplares genitores de palma africana de gran rendimiento. Actividad realizada durante 1945-1985. **MFN:** 00335
- Serie de minibiografías de científicos que han actuado en Colombia durante el período republicano. Gestión administrativa para la publicación de sus biografías. **MFN:** 00347
- Seudocereales y granos. **MFN:** 00195
- El sexo tiranizado. Parte cuarta. **MFN:** 00217
- Siembra experimental, registro de crecimiento y estudios biológicos de cuatro palmas oleaginosas nativas de la Costa Pacífica y del Chocó: Táparo *Orbignya cuatrecasana*; palma real *Ynesa colenda*; Güérregue *Astrocaryum standleyanum* y Milpesos *Jessenia polycarpa*. Proyecto. **MFN:** 00002
- Simposio Colombiano de Etnobotánica. Memorias. septiembre 1-4. Etnobotánica del complejo de palmas *Oenocarpus-jessenia*. **MFN:** 00224
- Sobre introducción de ganados vacuno y porcino a Quito y a Popayán. Apéndice I. **MFN:** 00175
- Sugestiones sobre arborización urbana en el Valle del Cauca. **MFN:** 00267
- Tecnología aplicada a la vida social de relación: música, adornos, arte. **MFN:** 00369
- Tecnología postcosecha aplicada a agricultura y horticultura. **MFN:** 00368
- Temario e introducción de la Flora compendiada del Valle del Cauca. **MFN:** 00025
- La tierra en la América equinoccial. **MFN:** 00056
- Tintóreas. **MFN:** 00200
- Trabajo colectivo en la construcción. Ergología. **MFN:** 00384

Transculturación arquitectónica: maestros españoles y obreros indígenas. **MFN:** 00399

Transculturación en la arquitectura colonial. **MFN:** 00400

Transporte con animales. **MFN:** 00109

Tratado de los tres elementos. **MFN:** 00306

Tres frutas nativas de la costa colombiana del Pacífico se incorporan a la economía universal y una más espera turno. **MFN:** 00286

Tribus desnudas. **MFN:** 00416

Tribus que se cubrían solamente el sexo. **MFN:** 00417

Troquílidos en la poesía. Parte Segunda: Sistemática. **MFN:** 00146

Un nuevo procedimiento para acelerar la germinación de algunas semillas. **MFN:** 00230

Un quinquenio al servicio de la agricultura vallecaucana. **MFN:** 00062

Una nueva bebida para América: guaraná. **MFN:** 00259

Una referencia del Siglo XIX sobre el sedante Yoco, Paullinia yoco. **MFN:** 00059

Uso de la guadua en la cultura precolombina. **MFN:** 00246

Útiles y trastos para preparar y servir los alimentos. **MFN:** 00049

La vegetación natural. Primera parte. Cambios de la vegetación a partir de la ocupación española. Causas y consecuencias. **MFN:** 00097

La vegetación natural. Primera parte. Elementos constitutivos de la vegetación. **MFN:** 00064

La vegetación natural. Primera parte. Panorama de la vegetación natural en la época de la conquista. Revisión histórica. **MFN:** 00065

La vegetación natural. Primera parte. Relación de la densidad de población con la vegetación natural. **MFN:** 00077

La vegetación natural. Primera parte. Terminología sobre formaciones vegetales naturales. Lexicón y semántica. **MFN:** 00067

La vegetación natural. Primera parte. Usos de plantas leñosas. Discriminación. **MFN:** 00220

La vegetación natural. Primera parte: Datos sobre la población de América en el momento de la conquista. **MFN:** 00212

La vegetación natural. Primera parte: Qué debe entenderse por “vegetación natural”. **MFN:** 00081

Vehículos de rueda. **MFN:** 00110

Verduras, hortalizas. **MFN:** 00181

Verduras, hortalizas, legumbres. **MFN:** 00196

Vertebrados. Parte Segunda: Sistemática. **MFN:** 00126

Vestidos y adornos en el período republicano. **MFN:** 00421

Vialidad en la época republicana. Cables aéreos. **MFN:** 00106

Vialidad en la época republicana. Carreteables y carreteras. **MFN:** 00105

Vialidad en la época republicana. Ferrocarriles. **MFN:** 00104

Vida cotidiana y cultura material en Colombia. **MFN:** 00282

La vida social. Actividades de la vida diaria. **MFN:** 00423

Vinculación con el Jardín Botánico de Calarcá. **MFN:** 00345

Vinculación con el Jardín Botánico de la Universidad del Valle. **MFN:** 00346

Vinculación con el Jardín Botánico de Pereira. **MFN:** 00344

Vinculación con el Jardín Botánico de Santa Marta. **MFN:** 00343

Vinculación con el Jardín Botánico Eloy Valenzuela de Bucaramanga. **MFN:** 00342

Vinculación con el Jardín Botánico Guillermo Piñeres de Cartagena, Bolívar, Colombia. **MFN:** 00340

Vinculación con el Jardín Botánico José Celestino Mutis de Santafé de Bogotá. **MFN:** 00341

La vivienda a partir de la conquista. Antecedentes de la arquitectura y características de la vivienda española en la época del descubrimiento.

MFN: 00396

Vivienda arqueológica. **MFN:** 00386

La vivienda en el período republicano. Evolución de la vivienda en la segunda mitad del siglo XIX. Nuevas tendencias y estilos. **MFN:** 00405

La vivienda en la época prehispánica. Refugios naturales. Vivienda transitoria. **MFN:** 00385

Vivienda para situaciones especiales del substrato. **MFN:** 00389

Vivienda y urbanismo en el siglo XX. **MFN:** 00406

Viviendas familiares sobre la superficie terrestre. **MFN:** 00390

Viviendas para usuarios de alta jerarquía política o religiosa: caciques y piaches. **MFN:** 00388

Vocabulario preliminar de alimentos típicos del área equinoccial. **MFN:** 00055

Vocabulario sobre vivienda. **MFN:** 00381

Vocabulario, concepto y praxis. **MFN:** 00415

Vocabulario, evolución del servicio y praxis del transporte. **MFN:** 00108

ÍNDICE DE OTROS COLABORADORES

Consulte el nombre del autor que ha escrito el documento junto con el autor PATIÑO RODRÍGUEZ, VÍCTOR MANUEL en orden alfabético

Ejemplo:

Devia Álvarez, Wilson

00001, 00318, 00319

Patiño Rodríguez, Víctor Manuel, comp.

00005, 00016, 00028, 00031, 00060, 00063, 00111, 00112, 00113, 00114, 00115, 00116

Patiño Rodríguez, Víctor Manuel, trad.

00221, 00222, 00223, 00224

Ejemplo:

Artículos de Víctor Manuel Patiño Rodríguez como compilador (comp.)
como traductor (trad.)

Los números que aparecen debajo de la palabra clave corresponden a la ubicación del documento dentro de la bibliografía.

Balcázar, Alberto	00058,	00059,	00061,	00062,
00009	00064,	00065,	00066,	00067,
Balick, Michael J	00068,	00069,	00070,	00071,
00224	00072,	00073,	00074,	00075,
Baracaldo, Rafael	00076,	00077,	00078,	00079,
00010	00080,	00081,	00082,	00083,
Calvo, Inés	00085,	00086,	00087,	00088,
00318	00089,	00090,	00091,	00092,
Cárdenas, Henry	00093,	00094,	00095,	00096,
00010	00097,	00098,	00099,	00100,
Cuadros Villalobos, Hermes	00101,	00102,	00103,	00104,
00318	00105,	00106,	00107,	00108,
Devia Álvarez, Wilson	00109,	00110,	00136,	00168,
00001, 00318, 00319	00169,	00170,	00171,	00172,
Esbaugh, Hardy	00173,	00174,	00175,	00176,
00234	00177,	00178,	00179,	00180,
Fontenele, Osmar	00181,	00182,	00183,	00184,
00221	00185,	00186,	00187,	00188,
Hershey, Clair H	00189,	00190,	00191,	00192,
00233	00193,	00194,	00195,	00196,
Londoño Pava, Ximena	00197,	00198,	00199,	00200,
00011	00201,	00202,	00203,	00204,
López Medel, Tomás	00205,	00206,	00207,	00208,
00241	00209,	00210,	00211,	00212,
Molina, Cristina	00213,	00214,	00215,	00216,
00318	00217,	00218,	00219,	00225,
Patiño Rodríguez, Víctor Manuel	00226,	00227,	00228,	00229,
00001, 00004, 00006, 00007,	00230,	00231,	00232,	00233,
00008, 00012, 00013, 00014,	00234,	00235,	00236,	00237,
00015, 00017, 00018, 00019,	00238,	00239,	00240,	00243,
00020, 00021, 00022, 00023,	00245,	00246,	00247,	00248,
00024, 00025, 00026, 00027,	00249,	00250,	00251,	00252,
00029, 00030, 00032, 00033,	00253,	00254,	00255,	00256,
00034, 00035, 00036, 00037,	00257,	00258,	00259,	00260,
00038, 00039, 00040, 00041,	00261,	00262,	00263,	00264,
00042, 00043, 00044, 00045,	00265,	00266,	00267,	00268,
00046, 00047, 00048, 00049,	00269,	00270,	00271,	00272,
00050, 00051, 00052, 00053,	00273,	00274,	00275,	00276,
00054, 00055, 00056, 00057,	00277,	00278,	00279,	00280,

00281,	00282,	00284,	00286,	00113,	00114,	00115,	00116,
00287,	00288,	00289,	00290,	00117,	00118,	00119,	00120,
00292,	00293,	00302,	00303,	00121,	00122,	00123,	00124,
00304,	00305,	00308,	00309,	00125,	00126,	00127,	00128,
00310,	00311,	00312,	00313,	00129,	00130,	00131,	00132,
00320,	00321,	00322,	00323,	00133,	00134,	00135,	00137,
00324,	00325,	00326,	00327,	00138,	00139,	00140,	00141,
00328,	00329,	00330,	00331,	00142,	00143,	00144,	00145,
00332,	00333,	00334,	00335,	00146,	00147,	00148,	00149,
00336,	00337,	00338,	00339,	00150,	00151,	00152,	00153,
00340,	00341,	00342,	00343,	00154,	00155,	00156,	00157,
00344,	00345,	00346,	00347,	00158,	00159,	00160,	00161,
00348,	00349,	00350,	00351,	00162,	00163,	00164,	00165,
00352,	00353,	00354,	00355,	00166,	00167,	00283,	00285,
00356,	00357,	00358,	00359,	00291,	00294,	00295,	00296,
00360,	00361,	00362,	00363,	00297,	00298,	00299,	00300,
00364,	00365,	00366,	00367,	00301,	00314,	00315	
00368,	00369,	00370,	00371,				
00372,	00373,	00374,	00375,	Patiño Rodríguez, Víctor Manuel,			
00376,	00377,	00378,	00379,	dir			
00380,	00381,	00382,	00383,	00002,	00003,	00009,	00010,
00384,	00385,	00386,	00387,	00011,	00316,	00317,	00318,
00388,	00389,	00390,	00391,	00319			
00392,	00393,	00394,	00395,	Patiño Rodríguez, Víctor Manuel,			
00396,	00397,	00398,	00399,	ed			
00400,	00401,	00402,	00403,	00241,	00242,	00244,	00306,
00404,	00405,	00406,	00407,	00307			
00408,	00409,	00410,	00411,	Patiño Rodríguez, Víctor Manuel,			
00412,	00413,	00414,	00415,	trad			
00416,	00417,	00418,	00419,	00221,	00222,	00223,	00224
00420,	00421,	00422,	00423,	Robledo, Jorge			
00424,	00425,	00426,	00427,	00244			
00428,	00429,	00430,	00431,	Rojas Noriega, Oscar			
00432,	00433,	00434,	00435,	00319			
00436,	00437,	00438,	00439,	Salazar de Benavides, Olga			
00440,	00441			00003			
Patiño Rodríguez, Víctor Manuel,				Tejada, Álvaro Tito			
comp				00009,	00317		
00005,	00016,	00028,	00031,	Velasco F., Armando			
00060,	00063,	00111,	00112,	00002,	00010		

ÍNDICE DE TEMAS

Consulte el tema o la palabra clave en orden alfabético

Ejemplo:

Ejemplo:

BÚFALOS DE AGUA

00229, 00264, 00265, 00266, 00287, 00338

CHONTADURO

00009, 00010, 00012, 00026, 00057, 00236, 00276,
00319, 00324, 00325, 00334

Buscar por palabra clave el tema deseado

Los números que aparecen debajo de la palabra clave corresponden a la ubicación del documento dentro de la bibliografía.

ÍNDICE DE TEMAS

- ABEJAS
 00169
 ABEJAS EN LA POESÍA
 00122
 ABEJORROS EN LA POESÍA
 00122
 ACANTHACEAE
 00200, 00208
 ACEITES VEGETALES
 00337, 00046, 00070
 ACEITES Y GRASAS ANIMALES
 00373
 ACHIOTE
 00324
 ACTIVIDADES SOCIALES
 00424
 ADAPTACIÓN
 00057, 00168, 00169, 00170,
 00171, 00172, 00173, 00174,
 00175, 00176, 00177, 00178,
 00181, 00182, 00183, 00184,
 00185, 00186, 00187, 00188,
 00189, 00190, 00191, 00192,
 00193, 00195, 00196, 00197,
 00198, 00199, 00200, 00201,
 00202, 00203, 00204, 00205,
 00206, 00207, 00208, 00209,
 00210, 00211
 ADORNOS
 00369, 00420, 00421
 ADORNOS DE ORIGEN
 ANIMAL
 00418
 ADORNOS DE ORIGEN VEGETAL
 00418
- ADORNOS INDÍGENAS
 00418
 AGRICULTURA EN LA POESÍA
 00297
 AGRICULTURA PREHISPÁNICA
 00248
 AGRICULTURA REPUBLICANA
 00014
 AGRIMENSURA
 00107
 AGROINDUSTRIA
 00073
 AGRONOMÍA
 00030, 00071, 00312
 AGRONOMÍA EN LA POESÍA
 00283
 AGUA
 00321
 AGUACATE
 00227
 ÁGUILAS EN LA POESÍA
 00140
 AJÍ
 00041
 AJUAR
 00407
 ALABASTRO
 00372
 Aleurites
 00324
 ALGODÓN
 00199, 00376

ALIMENTACIÓN	ALUMBRADO PÚBLICO
00040, 00041, 00042, 00043,	00402, 00405, 00409
00044, 00045, 00046, 00047,	AMARANTHACEAE
00048, 00049, 00050, 00051,	00195
00052, 00053, 00054, 00055,	AMARGO
00251, 00272, 00289, 00348,	00413
00349	AMATISTA
ALIMENTACIÓN CONTEMPO-	00372
RÁNEA	AMAZONÍA
00054	00090, 00173
ALIMENTACIÓN VEGETAL	AMÉRICA
LIQUIDA	00173, 00178, 00180, 00181,
00046	00184
ALIMENTO PARA ANIMALES	AMÉRICA CENTRAL
00076	00090, 00099, 00108
ALIMENTOS DE ORIGEN	AMÉRICA CONTINENTAL
ANIMAL	00179
00049	AMÉRICA DEL SUR
ALIMENTOS DE ORIGEN	00029, 00311
VEGETAL	AMÉRICA ECUATORIAL
0041, 0046, 00049, 00348, 00349	00078, 00080
ALIMENTOS DIETÉTICOS	AMÉRICA EQUINOCCIAL
00050	00006, 00040, 00041, 00042,
ALIMENTOS INDÍGENAS	00043, 00044, 00045, 00046,
00045, 00047, 00048	00047, 00048, 00049, 00050,
ALIMENTOS REPUGNANTES	00051, 00052, 00053, 00054,
00043	00055, 00056, 00065, 00071,
ALIMENTOS SUSTITUTIVOS	00081, 00087, 00097, 00098,
00042	00102, 00103, 00104, 00105,
ALIMENTOS TÍPICOS	00106, 00107, 00108, 00109,
REGIONALES	00110, 00177, 00178, 00179,
00055	00180, 00181, 00182, 00183,
ALMIRAJÓ	00185, 00186, 00187, 00188,
00227, 00286	00189, 00190, 00191, 00192,
ALONDRAS EN LA POESÍA	00193, 00195, 00196, 00197,
00147	00198, 00199, 00200, 00201,
ALTO MAGDALENA	00202, 00203, 00204, 00205,
00099	00206, 00207, 00208, 00209,
	00210, 00211, 00212, 00214,

- 00215, 00216, 00217, 00218, 00219, 00235, 00243, 00251, 00272, 00289, 00348, 00349, 00350, 00351, 00352, 00353
- AMÉRICA INSULAR
00091
- AMÉRICA INTERTROPICAL
00012, 00033, 00034, 00072
- AMÉRICA ÍSTMICA
00065, 00091, 00097, 00109
- AMÉRICA LATINA
00233
- AMÉRICA TROPICAL
00086
- ANACARDIACEAE
00184
- ANDES EQUINOCCIALES
00090, 00091
- ANGIOSPERMAS
00206, 00209
- ANGUILAS EN LA POESÍA
00126
- AÑIL
00376
- ANIMALES DE CARGA
00168
- ANIMALES DOMÉSTICOS
00006
- ANIMALES EN LA POESÍA
00060
- ANIMALES SILVESTRES
00076
- ANSERIFORMES
00171
- ANTILLAS
00176
- ANTIOQUIA
00099
- ANTOLOGÍA LÍRICA
00295
- ANTOLOGÍA POÉTICA
00298, 00299, 00300
- ANTROPOLOGÍA FÍSICA
00355
- ANTROPOMETRÍA
00214
- APOCINACEAE
00208
- APORTES AMERICANOS A LA CULTURA EUROPEA
00320
- APORTES TRIBUTARIOS
00436
- ARACEAE
00183
- ARACHNIDA
00093, 00094
- ARALIACEAE
00316
- ARAÑAS EN LA POESÍA
00116
- ARAPAIMA
00061
- Arapaima gigas
00221
- ÁRBOLES CAIDOS
00100
- ÁRBOLES EN EL FOLKLORE
00028
- ÁRBOLES FRUTALES
00009
- ÁRBOLES MADERABLES
00009, 00037, 00220
- ÁRBOLES MEDICINALES
00375
- ÁRBOLES ORNAMENTALES
00001, 00008, 00257, 00267
- ÁRBOLES SAGRADOS
00220

ARBORICULTURA	ASOCIACIONES
ORNAMENTAL	00254
00008	ASTERACEAE
ARBORICULTURA URBANA	00181, 00182, 00189, 00195
00257, 00267	Attalea
ARBORIZACIÓN	00002
00013, 00257, 00267	Attalea allenii
ARDILLAS EN LA POESÍA	00020
00162	AURANTIACEAE
ARECACEAE	00184
00009, 0010, 00021, 00002, 00184,	AVANCE TECNOLÓGICO
00185, 00186, 00198, 00199	00434
ARQUITECTOS	AVENA
00397	00179
ARQUITECTURA CIVIL	AVES
00400	00092, 00359
ARQUITECTURA COLONIAL	AVES DE PASO EN LA POESÍA
00400	00148
ARQUITECTURA DOMÉSTICA	AVESTRUCES EN LA POESÍA
00400	00135
ARQUITECTURA MILITAR	AVICULTURA
00400	00168
ARQUITECTURA RELIGIOSA	AVISPAS EN LA POESÍA
00400	00122
ARRIAS	AXIN
00109	00365
ARTES PLÁSTICAS	AZUFRE
00426	00358, 00372
ASTERACEAE	AZULEJO
00181, 00182, 00189, 00195	00398
ARTESANÍAS	Bactris gasipaes
00249	00009, 00010, 00012, 00012,
ARTRÓPODOS	00026, 00057, 00276, 00319, 00086
00096	BAILES
ASENTAMIENTO URBANO	00426
00395, 00396	BAJO CALIMA
ASEO DE LA VIVIENDA	00036
00413	BALLENAS EN LA POESÍA
ASEO PERSONAL	00155
00413	

BÁLSAMOS	00231, 00253, 00271, 00320,
00362	00321, 00322, 00323, 00324,
BAMBÚES	00325, 00326, 00327, 00328,
00011, 00037, 00190	00329, 00330, 00331, 00332,
BAMBUSA	00333, 00334, 00335, 00336,
00011, 00034	00337, 00338, 00339, 00340,
BAMBUSOIDEAE	00341, 00342, 00343, 00344,
00011	00345, 00346, 00347
BANCOS DE GERMOPLASMA	BIOGEOGRAFÍA
00037, 00319	00094, 00292
BARBACOAS	BITACO
00410	00035
BARBASQUILLO	BIXACEAE
00323	00200
BARINAS	BLANCOS Y MESTIZOS
00099	00440
BARNIZ	BOMBACACEAE
00369	00003, 00394
BATRACIOS	Bombacopsis patinoi
00359	00003
BATRACIOS EN LA POESÍA	BOROJÓ
00127	00068, 00227, 00286, 00328
BEBIDAS	BOSQUE TROPICAL
00046, 00259, 0051	00013, 00247
BEJUCOS	BOSQUES
00362	00023, 00321
BENEFACTORES	BOSQUES PRIMARIOS
00014	00330
BICICLETAS	BOSQUES RELICTOS
00110	00330
BIGNONIACEAE	BOTÁNICA APLICADA
00198, 00200, 00208	00225
BIJA	BOTÁNICA ECONÓMICA
00376	00011, 00018, 00020, 00021,
BIOBIBLIOGRAFÍA	00027, 00070, 00076, 00201,
00024, 00035, 00036, 00037,	00245, 00277, 00284, 00288,
00038, 00039, 00069, 00089,	00292, 00324

BOTÁNICA EXPERIMENTAL	CAIMANES EN LA POESÍA
00027	00131
BOTÁNICOS	CAL
00014, 00347	00398
BRACEROS	CALANDRIAS EN LA POESÍA
00408	00147
BRASIL	CALARCÁ
00090	00345
BUCARAMANGA	CALIMA
00342	00032, 00069, 00271
BUENAVENTURA	CALZADAS
00036, 00069, 00271	00099
BÚFALOS DE AGUA	CAMAS
00229, 00264, 00265, 00266,	00410
00287, 00338	CAMELLOS EN LA POESÍA
BUFETES	00157
00411	CAMINOS COMUNES
BUGA	00099
00038	CAMINOS MEDITERRÁNEOS
BÚHOS EN LA POESÍA	00102
00145	CAMINOS PERIFÉRICOS
CABALLITOS DE MAR	00102
EN LA POESÍA	CAMINOS VECINALES
00123	00073
CABALLOS	CAMINOS Y PUENTES
00173, 00174	00107
CABLES AÉREOS	CAÑA DE AZÚCAR
00106	00186, 00281
CABUYA	CANAL DE PANAMÁ
00199	00434
CACAO	CANALES
00377	00107
Cachipay	CANARIOS EN LA POESÍA
00086	00151
CACTACEAE	CANDILES
00394	00409
CAFÉ	CANIBALISMO
00377, 00378	00047

CANIDOS	CASAS, BARTOLOMÉ DE LAS
00172	00279
CANNABINACEAE	CASCABELES EN LA POESÍA
00189	00129
CARACOLES	CAUCA
00359	00090, 00173, 00334
CARACOLES EN LA POESÍA	CAUCHO HEVEA
00114	00036
CARBÓN	CAZA
00358	00361, 00365, 00373
CÁRCELES	CEBADA
00402	00179
CARPA	CEBRAS EN LA POESÍA
00170	00158
CARPINTEROS	CELENTÉREOS EN LA POESÍA
00397	00112
CARRETEABLES Y	CÉLULAS EN LA POESÍA
CARRETERAS	00111
00105	CEMENTERIOS
CARROS Y CARRETAS	00402, 00405
00110	CENSOS
CARTAGO	00212, 00431
00330	CENTAUROS EN LA POESÍA
CARYOCARACEAE	00167
00367	CENTROS CEREMONIALES DE
CASAS DE AYUNTAMIENTO	LA COSTA ECUATORIAL
00402	00393
CASAS DE CACIQUES	CENTROS CEREMONIALES DE
00388, 0039	LOS ANDES EQUINOCCIALES
CASAS DE MONEDA	00393
00371, 00402	CENTROS CEREMONIALES DE
CASAS DE PIACHES	LOS LLANOS
00388	00393
CASAS DEL DEMONIO	CENTROS CEREMONIALES DE
00393	SANTA MARTA
CASAS PARA PARTICULARES	00393
00399	

CENTROS CEREMONIALES DEL AMAZONAS 00393	CHONTADURO 00009, 00010, 00012, 00026, 00057, 00236, 00276, 00319, 00324, 00325, 00334
CENTROS CEREMONIALES DEL PERÚ 00393	CHUÑO 00368
CENTROS DE EXPERIMENTA- CIÓN AGRÍCOLA 00262	CIAT 00332, 00333
CERA DE ABEJAS 00373, 00169	CYCADAIES 00243
CERÁMICA 00369, 00364	CIENCIAS NATURALES 00014, 00294
CERVIDAE 00092	CIENTÍFICOS COLOMBIANOS 00347
CÉRVIDOS EN LA POESÍA 00156	CIGARRAS EN LA POESÍA 00121
CESALPINIACEAE 00184	CISNES EN LA POESÍA 00138
CESPEDESIA 00213	CLÉRIGOS Y FRAILES 00216
CESTERÍA 00366	COBIJAS 00410
CETÁCEOS EN LA POESÍA 00155	COBRAS EN LA POESÍA 00129
CHENOPODIACEAE 00181, 00195	COBRE 00358
CHICHA 00041	COCHES 00110
CHIGUA 00227	COCHINILLAS 00374
CHIGÜIRO 00019, 00228	COCODRILOS EN LA POESÍA 00131
CHIMENEAS 00408	COCUYOS EN LA POESÍA 00125
CHOCÓ 00002, 00065, 00097, 00334	CODIFICACIÓN AGRÍCOLA 00073

COLECCIONES DE MATERIA	COMERCIO
GENÉTICO	00222, 00313
00331	COMERCIO INDÍGENA
COLEÓPTEROS	00354, 00427
00092	COMERCIO INTERTRIBAL
COLIBRÍES EN LA POESÍA	00354
00146	COMERCIO PENINSULAR
COLOMBIA	00354
00001, 00002, 00003, 00004,	COMERCIO PREHISPÁNICO
00005, 00007, 00007, 00008,	00427
00010, 00011, 00014, 00016,	COMIDAS CEREMONIALES
00017, 00019, 00020, 00021,	00041
00024, 00025, 00063, 00066,	COMPORTAMIENTO SOCIAL
00068, 00069, 00070, 00074,	00044
00075, 00079, 00082, 00083,	COMUNIDADES CLIMÁTICAS
00085, 00088, 00090, 00091,	00067
00099, 00104, 00105, 00108,	COMUNIDADES HERBÁCEAS
00109, 00176, 00177, 00225,	00067
00227, 00228, 00229, 00232,	CONCEPTO DE DESNUDEZ
00234, 00237, 00244, 00245,	00416
00250, 00257, 00260, 00268,	CONCHAS EN LA POESÍA
00270, 00271, 00277, 00281,	00114
00282, 00286, 00287, 00288,	CONDIMENTOS
00289, 00292, 00294, 00303,	00046
00304, 00307, 00308, 00310,	CÓNDORES EN LA POESÍA
00312, 00313, 00316, 00317,	00139
00322, 00350, 00434	CONEJOS EN LA POESÍA
COLORANTES CULINARIOS	00162
00046	CONGRESOS, CONFERENCIAS,
COLORES EN LA POESÍA	ETC.
00296	00224, 00226, 00245, 00246,
COLUMBIFORMES	00248, 00249, 00251, 00272,
00092, 00171	00305
COMERCIANTES	CONSCRIPTOS
00428, 00433	00101
COMERCIANTES ESPAÑOLES	CONSOLAS
00430	00411
COMERCIANTES EXTRANJEROS	CONSTRUCCIONES
00430, 00433	00384, 00389

CONSTRUCCIONES	COTORRAS EN LA POESÍA
ARQUEOLÓGICAS	00144
00386	COYOTES EN LA POESÍA
CONSTRUCCIONES	00163
ESPAÑOLAS	CRIA ESPECIALIZADA
00396	00168
CONSUMO	CRIPTÓGAMAS
00194	00206
CONTRABANDO	CRISÁLIDAS EN LA POESÍA
00430, 00434	00120
CONVENIO ANDRÉS BELLO	CRUCIFERAE
00284	00181, 00185
CONVOLVULACEAE	CUCURBITACEAE
00193, 00208	00181, 00184, 00188, 00196,
CORDILLERA ORIENTAL	00198
00091	CUENCA AMAZÓNICA
COREOGRAFÍA	00094
00426	CUENCA DEL CAUCA
CORONILLO	00099
00227	CUENCAS HIDROGRÁFICAS
COROZO	00003, 00213
00004, 00021	CUEROS
COROZO COLORADO	00374
00085	CUERVOS EN LA POESÍA
CORTINAS	00149
00414	CUIDADO DEL CABELLO
COSMÉTICA INDÍGENA	00419
00419	CUIDADO FACIAL
COSTA PACÍFICA	00419
COLOMBIANA	CULEBRAS EN LA POESÍA
00007, 00020, 00065, 00068,	00129
00097, 00099, 00237, 00286,	CULINARIA
00294, 00323	00050
COSTA RICA	CULINARIA INDÍGENA
00090	00048
COSTUMBRES	CULTIVOS COLONIALES
MANDUCATORIAS	00074
00045	CULTIVOS PROMISORIOS
	00327

- CULTURA ALIMENTARIA
00053
- CULTURA PREHISPÁNICA
00348
- CUPRESSACEAE
00190
- CURUCAS EN LA POESÍA
00153
- CYCADAIES
00072
- CYCLANTHACEAE
00198
- Cyphomandra dendroidea*
00227
- DARIÉN
00038
- DEFORESTACIÓN
00077
- DELFINES EN LA POESÍA
00155
- DELITOS SEXUALES
00355
- DELITOS Y CRÍMENES
SEXUALES
00218
- DEPORTES
00425
- DERRUMBES
00091
- DESCARGAS ELÉCTRICAS
00090
- DICOTILEDÓNEAS
00046, 00196, 00199, 00201,
00204, 00207, 00210, 00243
- DIEZMOS
00431
- DIFUSIÓN
00174, 00176, 00178
- DÍPTEROS
00092
- DISEÑOS DE VIVIENDA
00382, 00391
- DISPERSIÓN
00177, 00292
- DISPOSITIVOS DE CAZA
00361
- DRAGAS
00378
- EBANISTAS
00397
- ECOLOGÍA VEGETAL
00022
- ECONOMÍA
00313
- ECUADOR
00003, 00023, 00063, 00090,
00099, 00104, 00105, 00108,
00109, 00232, 00434, 00434
- EDIFICIOS PÚBLICOS
00405
- EDUCACIÓN AGRÍCOLA
00088, 00252, 00256, 00426
- EDUCACIÓN RURAL
00073
- EL PARAÍSO
00263
- Elaeis guineensis*
00075, 00309
- Elaeis oleifera*
00021
- ELEFANTES EN LA POESÍA
00161
- ELEMENTOS DE
EMBELLECIMIENTO
00414

EMISIONES CORPORALES	ERGOLOGÍA
00219	00384
EMPAQUES	ERICACEAE
00430	00208
EMULACIONES Y	ERIZOS EN LA POESÍA
ANTAGONISMO	00113
00101	ERUPCIONES VOLCÁNICAS
ENCENDEDORES	00091
00408	ESCARABAJOS EN LA POESÍA
ENCOMIENDAS	00125
00356	ESCLAVITUD
ENCOMIENDAS DE SERVICIO	00356, 00440
00437	ESCLAVITUD INDÍGENA
ENCOMIENDAS DE TRIBUTO	00437
00437	ESCOBAS
ENERGÍA CÓSMICA	00413
00089	ESCRITORIOS
ENFERMEDADES DE LAS	00411
PLANTAS	ESFENISCIFORMES EN
00092	LA POESÍA
ENFERMEDADES PRODUCI-	00133
DAS POR BACTERIAS	ESPAÑA
00092	00397
ENFERMEDADES	ESPECIES OLEAGINOSAS
PRODUCIDAS POR HONGOS	00002, 00070
00092	ESPECIES VEGETALES
ENFERMEDADES	00227
PRODUCIDAS POR VIRUS	ESTACIÓN BIOLÓGICA EL
00092	VÍNCULO
ENFRIAMIENTO	00037
00090	ESTACIONES
EPIZOOTIAS	AGROFORESTALES
00093	00069, 00271
ÉPOCA PREHISPÁNICA	ESTACIONES
00045, 00046, 00047, 00048,	AGROPECUARIAS
00049, 00385	00262
EQUIDAE	ESTAÑO
00173, 00174	00371

- ESTATUARIA
 00364
 ESTERAS
 00414
 ESTROPAJO
 00213
 ETNOBOTÁNICA
 00005, 00006, 00007, 00012,
 00018, 00026, 00033, 00034,
 00034, 00057, 00058, 00059,
 00063, 00068, 00071, 00078,
 00079, 00080, 00085, 00086,
 00087, 00194, 00224, 00227,
 00232, 00235, 00237, 00240,
 00245, 00272, 00273, 00274,
 00275, 00276, 00311
 Eugenia victoriana
 00225, 00227, 00277, 00286
 EUPHORBIACEAE
 00185, 00193, 00202, 00367
 EUTERPE
 00325
 EXCRECIONES CORPORALES
 00219
 EXPORTACIÓN DE
 PRODUCTOS AGRÍCOLAS
 00430
 EXPORTACIONES
 00432, 00354
 EXPOSICIONES
 INDUSTRIALES EXTRANJERAS
 00380
 EXPOSICIONES
 INDUSTRIALES NACIONALES
 00380
 EXPRESIONES OFENSIVAS
 00219
 EXTRACCIÓN DE MINERALES
 00358, 00439
- EXTRANJEROS
 00101
 FACTORES CULTURALES
 00098
 FACTORES ECONÓMICOS
 00098
 FALCONIFORMES
 00093
 SPERMATOPHYTA
 00206
 FENOLOGÍA
 00022, 00023
 FERIAS
 00429
 FERIAS INTERNACIONALES
 00380
 FERIAS NACIONALES
 00380
 FERROCARILES
 00104
 FIBRAS
 00366
 FIESTAS RELIGIOSAS
 00424
 FISIOLOGÍA HUMANA
 00355
 FLACOURTICEAE
 00189
 FLORA
 00001, 00008, 00025, 00257,
 00267, 00318
 FLORA EN LA POESÍA
 00314
 FLORA ORNAMENTAL
 00001
 FLORA URBANA
 00001
 FLORA VALLECAUCANA
 00001, 00008, 00025, 00267,
 00318

FLORES	GARZAS EN LA POESÍA
00046, 00434	00136
FLÓRULA	GATOS EN LA POESÍA
00322	00164
FOGONES	GAVILANES EN LA POESÍA
00408	00140
FOLCLOR	GAVIOTAS EN LA POESÍA
00063, 00232	00142
FOLCLOR VEGETAL	GEOFAGIA
00007, 00237	00043
FONDO FEN	GEOGRAFÍA
00347	00294
FORMACIONES VEGETALES	GERMINACIÓN
00067	00230
FÓSFOROS	GERMOPLASMA VEGETAL
00378	00011
FRÍJOL	GESNERIACEAE
00331	00208
FRUTALES	GIMNOSPERMAS
00286	00206, 00209
FRUTAS	GLOSARIOS
00046, 00245	00381, 00407, 00411, 00414,
FRUTAS CÍTRICAS	00415, 00435
00308	GOLONDRINAS EN LA POESÍA
FRUTAS TROPICALES	00148
00012, 00268, 00434	GOMORRESINAS
FRUTICULTURA	00362
00255, 00272, 00311	GORRIONES EN LA POESÍA
FUTE DE PAPA	00152
00336, 00368	GRANIZO
GABINETES	00090
00411	GRANOS
GALLIFORMES	00046
00092, 00171	GREMIO DE LOS ALARIFES
GANADO VACUNO	00397
00175	GRILLOS EN LA POESÍA
GANSOS EN LA POESÍA	00124
00137	GRUPOS ÉTNICOS
GARBANZOS	00044
00180	

GUACAMAYAS EN LA POESÍA	HERRAMIENTAS
00144	00371
GUADUA	HIERRO
00037, 00064, 00087, 00246,	00371, 00398
00394	HIGIENE CORPORAL
Guadua angustifolia	00219
00011	HIMENÓPTEROS
GUAJIRA-MAGDALENA	00092, 00169
00099	HIPOPÓTAMOS EN LA POESÍA
GUAQUERÍA	00160
00434	HISTORIA DE LA BOTÁNICA
GUARANÁ	00082
00259	HISTORIA NATURAL
GUAYANA	00279
00090, 00099, 00104, 00173	HOMBRE
GUAYUSA	00056
00058, 00273	HOMÓPTEROS
GUERRA CIVIL	00092
00313	HORMIGAS EN LA POESÍA
GUERRA DE LOS MIL DÍAS	00122
00434	HORNOS
GUSANO DE SEDA	00408
00169	HORTICULTURA
GUSANOS EN LA POESÍA	00368
00115	HOTELES
Gustavia	00405
00317	HOYA DEL CAUCA
HABAS	00065, 00097
00180	HUMEDALES
HÁBITOS ALIMENTARIOS	00238
00326	HURACANES
HÁBITOS HIGIÉNICOS	00090
00094	IDIOSINCRACIA
HALCONES EN LA POESÍA	00094
00140	IGUANAS EN LA POESÍA
HAMACAS	00130
00410	ILUMINACIÓN
HELADAS	00409
00090	IMPUESTOS
HEMÍPTEROS	00356
00093	

INGESTO 00215
 INCIVA 00038
 INCORA 00338
 INDIOS DE COLOMBIA 00017
 INDUSTRIAS 00379
 INFANTICIDIO 00215
 INFLUENCIA DEL HOMBRE SOBRE LA NATURALEZA 00077
 INFORMES TÉCNICOS 00032, 00062, 00069, 00074, 00231, 00233, 00271
 INFRAESTRUCTURA 00189, 00190, 00191, 00192, 00193, 00195, 00196, 00197, 00198, 00199, 00200, 00201, 00202, 00203, 00204, 00205, 00397
 INGENIEROS 00434
 INGENIEROS CIVILES 00107
 INSALUBRIDAD 00094
 INSECTOS 00359
 INSECTOS EN LA POESÍA 00117
 INSTALACIONES PARA ANIMALES DOMÉSTICOS 00403
 INSTITUTO DE FOMENTO ALGODONERO 00335
 INSTRUMENTOS DE PESCA 00360
 INSTRUMENTOS DE TRABAJO 00363
 INSTRUMENTOS MUSICALES 00369, 00414, 00426
 INTERCAMBIO COMERCIAL 00431, 00432, 00434
 INTRODUCCIÓN DE ANIMALES 00171, 00170, 00169, 00168, 00172, 00173, 00174, 00175, 00176, 00177, 00178, 00374
 INTRODUCCIÓN DE ANIMALES DOMÉSTICOS 00403
 INTRODUCCIÓN DE PLANTAS 00057, 00178, 00179, 00180, 00181, 00182, 00183, 00184, 00185, 00186, 00187, 00188, 00189, 00190, 00191, 00192, 00193, 00195, 00196, 00197, 00198, 00199, 00200, 00201, 00202, 00203, 00204, 00205, 00206, 00207, 00208, 00209, 00210, 00211
 INVENTARIOS FORESTALES 00001
 IRRIGACIÓN 00073
 JARDÍN BOTÁNICO DE CALARCA 00345
 JARDÍN BOTÁNICO DE LA UNIVERSIDAD DEL VALLE 00346
 JARDÍN BOTÁNICO DE PEREIRA 00344
 JARDÍN BOTÁNICO DE SANTA MARTA 00343

- JARDÍN BOTÁNICO
 ELOY VALENZUELA
 00342
 JARDÍN BOTÁNICO
 GUILLERMO PIÑERES
 00340
 JARDÍN BOTÁNICO
 JOSÉ CELESTINO MUTIS
 00341
 JARDÍN BOTÁNICO
 JUAN MARÍA CÉSPEDES
 00024, 00025, 00037, 00039,
 00231, 00293, 00335
 JARDINES BOTÁNICOS
 00341, 00342, 00343, 00344,
 00345, 00346, 00234, 00340
 JERARQUÍAS
 00437
Jessenia polycarpa
 00020
 JILGUEROS EN LA POESÍA
 00151
 JIRAFAS EN LA POESIA
 00157
 JUEGO DE AJEDREZ
 00414
 JUEGO DE DAMAS
 00414
 JUEGO DE DOMINÓ
 00414
 JUEGO DE NAIPES
 00414
 JUEGO DE PELOTA
 00202
 JUEGOS DE SALÓN
 00414
 JUEGOS INDÍGENAS
 00425
 JUEGOS INFANTILES
 00425
- LA CUMBRE
 00035
 LA PAILA
 00330
 LABORES AGROPECUARIAS
 00438
 LABORES DOMÉSTICAS
 00438
 LADRILLO
 00398
 LAGARTIJAS EN LA POESÍA
 00130
 LAGARTOS EN LA POESÍA
 00130
 LAGUNA DE SONSO
 00238
 LAMIACEAE
 00182
 LANA
 00374
 LANGOSTAS EN LA POESÍA
 00124
 LATIFUNDIO
 00056
 LAURACEAE
 00367
 LECHUZAS EN LA POESÍA
 00145
 LECYTHIDACEAE
 00367
 LEGISLACIÓN
 AGROPECUARIA
 00073
 LEGUMINOSAE
 00180
 LEGUMINOSAS
 00367
 LEGUMINOSAS FORRAJERAS
 00333

- LEONES EN LA POESÍA
00164
- LEPIDÓPTEROS
00092, 00169
- LIBÉLULAS EN LA POESÍA
00123
- LÍBIDO
00216
- LILIACEAE
00181, 00188, 00189, 00199
- LIMITANTES GEOGENAS
00098
- LINCES EN LA POESÍA
00164
- LITERATURA
HISPANOAMERICANA
00031
- LITORAL
00002, 00007, 00020, 00063,
00068, 00225, 00227, 00237,
00277, 00286, 00287, 00294,
00312
- LLAMAS
00374
- LLANOS
00099
- LLUVIAS EXCESIVAS
00090
- LOBOS EN LA POESÍA
00163
- LOROS EN LA POESÍA
00144
- LUCIÉRNAGAS EN LA POESÍA
00125
- LULO DE CASTILLA
00311
- MADERA
00362, 00366, 00375
- MADERAS DESBASTADAS
00220
- MADROÑAL
00238
- MAGDALENA
00090
- MAGNOLIACEAE
00182
- MAÍZ
00194, 00331
- MAÍZ CHOCOCITO
00078, 00080, 00336
- MAÍZ MATAMBRE
00079, 00336
- MALVACEAE
00181, 00188, 00199, 00092
- MAMÍFEROS
00092, 00094
- MAMÍFEROS NOCIVOS
00019
- MANGLARES
00064, 00087
- Manicaria saccifera
00020
- Manihot esculenta
00233
- MANO DE OBRA
00107, 00356
- MANO DE OBRA DE ETNIAS
ASIÁTICAS
00441
- MANO DE OBRA ESPAÑOLA
00399
- MANO DE OBRA INDÍGENA
00101, 00399, 00437, 00441
- MANO DE OBRA NEGRA
00101, 00441
- MANUALES
00328
- MANUFACTURA
00421

MESAS	00411	MARANTACEAE	00324
METALURGIA	00364, 00371	MARIPOSAS EN LA POESÍA	00198
MEXICO	00090	MARMOL	00120
MILITARES	00433	MARSAPIALES	00092
MILPESOS	00002, 00324	MASATO	00041
MINERALES	00358	MATECILLO	00286
MINERALES METÁLICOS	00358	MATERIAL BOTÁNICO	00003
MINERALES NO METÁLICOS	00358	MATERIAL GENÉTICO	00334
MINERÍA	00371, 00378	MATERIALES DE	CONSTRUCCIÓN
MINIBIOGRAFÍAS	00292, 00347	MATERIALES DE	CONSTRUCCIÓN
MINIFUNDIRIO	00056	MEDUSAS EN LA POESÍA	00112
MIRLOS EN LA POESÍA	00150	MELIPONICULTURA	00365
MISCEGENACIÓN	00216	MENAJE	00350
MITA	00437, 00438, 00356, 00439,	MERCADERES	00430
MITAS DE COBRE	00440	MERCADOS	00402, 00429
MITAS DE CRÍA Y PASTOREO	00438	MERCURIO	00371
MITAS DE FAENAS CASERAS	00438		
MITAS DE LABORES	00438		
DOMÉSTICAS	00438		

- MITAS DE MINAS
00439
- MITAS DE SERVICIOS
PÚBLICOS
00440
- MITAS INDUSTRIALES
00440
- MYRTACEAE
00184, 00190, 00197
- MOBILIARIO
00412, 0411
- MOBILIARIO ESPAÑOL
00407, 00411
- MOLINA GARCÉS, CIRO,
1891-1953
00014
- MOLINOS
00179
- MONEDA
00354, 00429, 00430
- MONOCOTILEDÓNEAS
00046, 00193, 00196, 00199,
00201, 00204, 00206, 00209
- MONOGAMIA
00215, 00355
- MONOPOLIOS
00430, 00431
- MONOS EN LA POESÍA
00166
- MORACEAE
00184, 00192, 00199, 00202
- MOSCAS EN LA POESÍA
00118
- MOSQUITOS EN LA POESÍA
00118
- MOTOCICLETAS
00110
- Muelleria frutescens
00323
- MURALLAS
00394
- MURCIÉLAGOS EN LA POESIA
00165
- MUSACEAE
00183, 00188, 00192, 00198,
00092
- MUSCOIDEA
00093
- MUSEO ETNOBOTÁNICO DEL
VALLE DEL CAUCA
00039
- MÚSICA
00426
- MUTILACIONES SEXUALES
00218
- NARCÓTICOS
00095
- NARIÑO
00003, 00090
- NATURALEZA
00077
- NIGUAS EN LA POESIA
00119
- NOLÍ
00021, 00413
- NOMADISMO
00089
- NOMENCLATURA
00194
- NUEVA GRANADA
00094, 00242
- NUEVO MUNDO
00280
- OBSIDIANA
00372
- Oenocarpus dryanderæ
00020
- OFIDIOS
00359

- OLEAGINOSAS
00002
- OLEORRESINAS
00362
- OPERARIOS
00441
- Orbignya
00002, 00020
- ORCHIDACEAE
00197, 00206
- ORFEBRERIA
00369, 00371
- ORGANIZACIÓN GREMIAL
AMERICANA
00441
- ORNAMENTACIÓN
00387
- ORNITORRINCOS EN LA
POESÍA
00154
- ORO
00358, 00371
- ORTÓPTEROS
00092
- OVINOCULTURA
00168
- OXALIDACEAE
00184
- PACÍFICO
00032, 00069, 00074, 00176,
00260, 00261, 00271, 00277,
00287, 00312
- PAJAROS EN LA POESÍA
00132
- PALMA AFRICANA
00036, 00075, 00269, 00309,
00335
- PALMA DE ESCOBA
00413, 00009, 00010, 00021,
00092, 00243, 00394
- PALMAS
00009, 00010, 00020, 00021,
00033, 00037, 00224, 00276
- PALMAS ESPINOSAS
00334
- PALMAS OLEAGINOSAS
00002
- PALMITO
00325, 00334
- PALOMAS EN LA POESÍA
00143
- PANAMÁ
00063, 00094, 00232
- Panopsis rubra
00018
- PANTERAS EN LA POESÍA
00164
- PAPILIONOIDEAE
00188, 00189, 00195, 00200
- PARTO
00215, 00355
- PASSERIFORMES
00092, 00171
- PATOS EN LA POESÍA
00137
- Paullinia yoco
00059
- PAVOS
00374
- PAVOS REALES EN LA POESÍA
00141
- PEBETEROS
00413
- PECES
00061, 00359
- PECES EN LA POESÍA
00126
- PEDALIACEAE
00185

PEDERNALES	PIEDRAS DE CANTERÍA
00408	00372
PEJIBAYE	PIEDRAS PRECIOSAS
00009, 00010, 00012, 00026	00358
PELOTA	Pijibay
00202	00086
PEONES	PINGÜINOS EN LA POESÍA
00440	00134
PERCHEROS	PIPERACEAE
00414	00182
PERDICES EN LA POESÍA	Pirarucú
00141	00221
PEREIRA	PISCANDÉ
00344	00003, 00227, 00336
PERICOS EN LA POESÍA	PISCICULTURA
00144	00168
PERLAS	PLAGAS DE ANIMALES
00373	00019
PERÚ	PLAGAS DE INSECTOS
00090, 00091	00092
PESAS Y MEDIDAS	PLANO DEL ASENTAMIENTO
00429	TUZA
PESCA	00395
00360	PLANTACIONES
PESCA COLECTIVA	COMERCIALES
00360	00335
PESCA CON SUSTANCIAS	PLANTAS
TÓXICAS	00178
00360	PLANTAS CÁUSTICAS
PESCA INDIVIDUAL	00095
00360	PLANTAS COMESTIBLES
PETRÓLEOS Y DERIVADOS	00006, 00076
00434	PLANTAS CULTIVADAS
PEZ ESPADA EN LA POESÍA	00006, 00292
00126	PLANTAS DILACERANTES
PICAFLORES EN LA POESIA	00095
00146	PLANTAS EN LA HISTORIA
PIEDRA	00329
00398	

PLANTAS ESTIMULANTES	POACEAE
00201	00092, 00179, 00182, 00186,
PLANTAS FIBROSAS	00189, 00190, 00192, 00194,
00278	00199, 00337, 00394, 00011,
PLANTAS FORRAJERAS	00034
00192	POBLACIÓN HUMANA
PLANTAS INSECTICIDAS	00212
00201, 00323	POBLACIÓN INDÍGENA
PLANTAS INTRODUCIDAS	VALLECAUCANA
00376, 00377	00330
PLANTAS IRRITANTES	POBLAMIENTO
00095	00401
PLANTAS LEÑOSAS	POESÍA
00220	00089, 00321
PLANTAS MEDICINALES	POESÍA AFRICANA
00201, 00215	00297
PLANTAS NOCIVAS	POESÍA ASIÁTICA
00072	00297
PLANTAS OLEAGINOSAS	POESÍA AUSTRALÁSICA
00021	00297
PLANTAS ORNAMENTALES	POESÍA EUROPEA
00191, 00203, 00205, 00206,	00297
00207, 00208, 00209, 00210,	POLEMONIACEAE
00211	00208
PLANTAS SOCIALES	POLIANDRIA
00064	00355
PLANTAS TINTÓREAS	POLIGAMIA
00200	00215, 00355
PLANTAS TÓXICAS	POLÍTICA VIAL
00072	00101
PLANTAS ÚTILES	PÓLVORA
00059, 00253	00372
PLANTAS VENENOSAS	POPAYÁN
00201	00079, 00175
PLATA	POPAYÁN, 1539-1541
00358, 00371	00244
PLATINO	PORCINOS
00358, 00371	00175
PLOMO	POSADAS
00371	00405

POSADAS Y MESONES	PROPAGACIÓN DE LAS
00402	PLANTAS
POTASA	00003
00372	PROSTITUCIÓN
PRÁCTICAS RELIGIOSAS	00216, 00355
00424	PROTEACEAE
PRAXIS	00184, 00367
00108	PROTECCIÓN DEL PAISAJE
PREDADORES	00077
00093	PROTECTORES GENITALES
PRENDAS INDÍGENAS	00417
00417	PROTOZOARIOS EN LA
PRESIDIARIOS	POESÍA
00101	00111
PRESOS POLÍTICOS	PROYECTOS DE
00101	INVESTIGACIÓN
PRIMATES	00001, 00002, 00003, 00009,
00092	00010, 00011, 00013
PRODUCCIÓN	PSICOLOGÍA DEL
00035	VALLECAUCANO
PRODUCCIÓN AGRÍCOLA	00088
00258	PSITACIFORMES
PRODUCCIÓN COMERCIAL	00092, 00171
00325	PTERIDOFITAS
PRODUCTOS	00206
AGROPECUARIOS	PUBLICACIONES SERIADAS
00432, 00432	00213
PRODUCTOS EXTRACTIVOS	PUENTES DE CAL
00429, 00432	00103
PRODUCTOS FORESTALES	PUENTES DE CUERDA
00011, 00362	00100
PRODUCTOS	PUENTES DE MADERA
MANUFACTURADOS	00100, 00103
00429, 00432	PUENTES DE PIEDRA
PRODUCTOS VEGETALES	00100
00429	PUERICULTURA
PROGRAMA MUSICAL	SEXUALIDAD
00321	00215, 00355
PROPAGACIÓN	PULGAS EN LA POESÍA
00308, 00316	00119

PULPOS EN LA POESÍA	RÉGIMEN LABORAL
00114	00440
QUELONIOS	REGIÓN AMAZÓNICA
00359	00091
QUININA	REGIÓN ANDINA
00378	00015
QUIRÓPTEROS	REGIÓN CARIBE
00092	00066
QUITO	REGION OCCIDENTAL
00175	00091
RAÍCES	REGIONES BIOGEOGRÁFICAS
00046, 00049	00010
RAMIO	REGLAMENTACIÓN MINERA
00324	00371
RANAS	RELACIONES SEXUALES
00222	00216
RANAS EN LA POESÍA	REPRODUCCIÓN HUMANA
00127	00355
RATAS EN LA POESÍA	RESINAS DURAS
00162	00362
RATONES EN LA POESÍA	RINOCERONTES EN LA
00162	POESÍA
RECETAS CULINARIAS	00159
00050	RÍO CAUCA
RECIPIENTES	00303
00049, 00052	RÍO GUISA
RECITALES	00003
00426	RÍO MIRA
RECOLECCIÓN	00003
00003	RITOS Y CEREMONIAS
RECURSOS NATURALES	00383
00013, 00083, 00213, 00247,	RITUALES
00288	00361
REFORESTACIÓN	RITUALES FÚNEBRES
00339	00426
REFORMAS ECONÓMICAS	ROCAS CRISTALINAS
00431	00364
REFUGIOS NATURALES	ROEDORES
00385	00019, 00092, 00172

ROSACEAE	SAZONADORES MINERALES
00184	00046
Roystonea	SECRECIONES CORPORALES
00325	00219
RUBIACEAE	SECRETARÍA DE
00187, 00200, 00208, 00092	AGRICULTURA
RUEDA HIDRÁULICA	00335
00378	SEMILLA
RUISEÑORES EN LA POESÍA	00230
00150	SEQUÍAS
Sabal	00090
00325	SERPIENTES EN LA POESÍA
SABANA DE BOGOTÁ	00129
00099	SERVICIOS PÚBLICOS
SAL	00402
00041	SERVIDUMBRE SEXUAL
SAL DE BURILA	FEMENINA
00330	00217
SAL MARINA	SEXUALIDAD
00358	00215
SAL TERRESTRE	SIGLO XIX
00358	00378, 00405, 00431, 00432
SALITRE	SIGLO XV
00372	00050, 00051, 00052, 00053,
SALTAMONTES EN LA POESÍA	00054, 00348, 00349
00124	SIGLO XVI
SANTA MARTA	00050, 00051, 00052, 00053,
00099, 00245, 00343	00054
SANTAFE DE BOGOTÁ	SIGLO XVI-XIX
00341	00242
SANTIAGO DE CALI	SIGLO XVIII
00001, 00016, 00346	00434
SAPOS EN LA POESIA	SIGLO XX
00127	00379, 00406, 00434
SÁTيروس EN LA POESÍA	SIGLO XVI-XVIII
00167	00420
SAUMADORES	SILVICULTURA
00413	00011
SAURIOS	SIMIOS EN LA POESÍA
00359	00166

- SINÚ
00085
SIRENAS EN LA POESÍA
00167
SISTEMA DE VIDA DEL
CARGUERO
00108
SISTEMAS DE CULTIVO
00179
SOLANACEAE
00193, 00197, 00208
Solanum
00311
SOMBREROS
00421
SOSA
00372
SOYA
00180S
SPERMATOPHYTA
00206
STERCULIACEAE
00092
STERCULIACEAE
00187
SUIDEOS
00092
SUSTANCIAS TERAPÉUTICAS
00041
TABACO
00377
TÁBANOS EN LA POESÍA
00118
TALLADO EN MADERA
00369
TÁPARO
00002, 00227
TAPICES
00414
TAXACEAE
00190
TAXONOMÍA
00292
TÉ
00035, 00187, 00377
TECNOLOGÍA
00168, 00270, 00353
TECNOLOGÍA AGRÍCOLA
00186, 00310, 00368
TECNOLOGÍA IBÉRICA
00370
TECNOLOGÍA INDÍGENA
AMERINDIA
00357
TEJA
00398
TEMPLOS
00393
TENDIDOS
00410
TERREMOTOS
00091
TESOROS INDÍGENAS
00434
Tetrapanax papyrifera
00316
TEXTILES
00369
THEACEAE
00187
TIBURONES EN LA POESÍA
00126
TIERRA
00056
TIGRES EN LA POESÍA
00164
TILAPIA
00170

TILIACEAE	TRATADO DE LOS
00188	ELEMENTOS
TIPOLOGÍA	00241, 00306
00387	TRIÁNGULO DE ORO
TIPOS DE VIVIENDAS	00339
00389, 00391, 00406	TRIBUTO
TOLDOS	00436, 00437
00410	TRÍPODES
TOPONIMIA	00411
00294	Tripsacum
TORCAZAS EN LA POESÍA	00331
00143	TRUCHA
TÓRTOLAS EN LA POESÍA	00170
00143	TRUEQUE
TORTUGAS EN LA POESÍA	00427, 00428
00128	TUBÉRCULOS
TOTUMOS	00046, 00193
00369	TULUÁ
TÓXICOS	00024, 00038, 00231, 00293
00095	UMBELLIFERAE
TRABAJOS INEDITOS	00181, 00182, 00193, 00197
00004, 00036, 00037, 00038, 00072,	Umuy
00073, 00089, 00231, 00253, 00292,	00018, 00336
00304, 00305, 00320, 00321, 00322,	UNICORNIOS EN LA POESÍA
00324, 00325, 00330, 00336,	00167
00339	UNIVERSIDAD DEL VALLE
TRAJES DE LOS SIGLOS	00346
XVI-XVIII	URABÁ
00420	00065, 00066, 00097
TRANSPORTE	URBANISMO
00348, 00351	00395
TRANSPORTE DE PASAJEROS	URBANISMO COLONIAL
00108	00402
TRANSPORTE HUMANO	URBANIZACIÓN
00108	00401
TRANVÍAS	URTICACEAE
00104	00188, 00192
TRAPICHES	USO DE LA MADERA
00186	00366

- USO DE LA TIERRA
 00056
 USOS SUNTUARIOS
 00371
 VADOS
 00100
 VALLE DEL CAUCA
 00001, 00008, 00017, 00024, 00025,
 00035, 00039, 00061, 00062, 00073,
 00088, 00231, 00252, 00255, 00258,
 00262, 00267, 00281, 00290, 00293,
 00318, 00322, 00322, 00326, 00330,
 00334, 00335
 VALLE DEL MAGDALENA
 00066
 VALLE DEL PATÍA
 00065, 00097
 VALORES CULTURALES
 00044
 VARIABILIDAD GENÉTICA
 00332
 VARIEDADES
 00002, 00194, 00331
 VARIEDADES
 NATURALIZADAS
 00057
 VASIJAS SANITARIAS
 00413
 VEGETACIÓN
 00081, 00087
 VEHÍCULOS DE
 AUTOPROPULSION
 00110
 VENADOS EN LA POESÍA
 00156
 VENEZUELA
 00090, 00091, 00104, 00105, 00106,
 00108, 00434
 VERBENACEAE
 00190, 00208
 VERTEBRADOS
 00096
 VESTIDO
 00348, 00352, 00415, 00417,
 00421
 VESTIDOS DE BAÑO
 00422
 VESTIDOS DE BODA
 00422
 VESTIDOS DE LUTO
 00422
 VESTIDOS ESPAÑOLES
 00420
 VESTIDOS MILITARES
 00422
 VESTIDOS RELIGIOSOS
 00422
 VIAJES
 00066
 VIALIDAD HISPÁNICA
 00101
 VÍAS
 00348, 00351
 VÍBORAS EN LA POESÍA
 00129
 VIDA SOCIAL
 00348, 00352
 VIDA Y RELACIÓN DE LOS
 ARTESANOS
 00423
 VIDA Y RELACIÓN DE LOS
 CRIOLLOS
 00423
 VIDA Y RELACIÓN DE LOS
 ESPAÑOLES
 00423
 VIDA Y RELACIÓN DE LOS
 INDIOS
 00423

VIDRIO	VIVIENDAS FAMILIARES DE
00398	SANTO DOMINGO
VINOS	00390
00376	VIVIENDAS FLOTANTES
VIVIENDA	00389
00350	VOCABULARIO
VIVIENDA EN LA POESÍA	00055, 00108
00301	VOCHYSIACEAE
VIVIENDA POPULAR	00367
00404	YERBA MATE
VIVIENDA PREHISPÁNICA	00377
00386	YESO
VIVIENDA TRANSITORIA	00398
00385	YESQUEROS
VIVIENDAS	00408
00383, 00387, 00396, 00414	Ynesa
VIVIENDAS ECOLÓGICAS	00002
00389	YOCO
VIVIENDAS ESTACIONARIAS	00059
00387	YUCA
VIVIENDAS FAMILIARES DE	00046, 00332, 00368
CARTAGENA	ZAMIA
00390	00336
VIVIENDAS FAMILIARES DE	ZAMIACEAE
CUBA	00275, 00367
00390	ZAPATOS
VIVIENDAS FAMILIARES DE LA	00421
HOYA AMAZÓNICA	ZARZAL
00390	00322
VIVIENDAS FAMILIARES DE LA	ZINGIBERACEAE
HOYA DEL MAGDALENA	00182
00390	ZOONOSIS
VIVIENDAS FAMILIARES DE	00093
NICOYA	ZOOSPERMOS EN LA POESÍA
00390	00111
VIVIENDAS FAMILIARES DE	ZOPILOTES EN LA POESÍA
PERÚ	00139
00390	ZORROS EN LA POESÍA
VIVIENDAS FAMILIARES DE	00163
SANTAFÉ DE BOGOTÁ	ZORZALES EN LA POESÍA
00390	00150

ÍNDICE POR AÑOS DE PUBLICACIÓN

Ejemplo:

Buscar por: 00252 para obtener los datos completos de la ficha técnica del documento publicado en el año 1939

1939

00252, 00254

1991

00098, 00099, 00100, 00101, 00102, 00103, 00104, 00105, 00106, 00107, 00108, 00109, 00110, 00247, 00248, 00305, 00347, 00351

Ejemplo:

Los números que aparecen debajo de la fecha corresponden a la ubicación del documento dentro de la bibliografía.

1939

00252, 00254

1941

00255

1944

00259, 00308

194500029, 00036, 00066, 00073, 00088,
00256, 00257, 00267, 00334**1946**

00032, 00074, 00260

1947

00268

1948

00068, 00069, 00075, 00287

194900061, 00221, 00261, 00271,
00312**1950**

00035, 00062

1952

00070

195300258, 00262, 00263, 00264,
00265**1954**

00007, 00337

1955

00331

1956

00008, 00078, 00266, 00323

1957

00087

195800086, 00230, 00235, 00269,
00309**1960**

00004, 00026, 00063, 00085

1961

00079

1962

00080, 00311

196400006, 00193, 00194, 00195, 00196,
00197, 00198, 00272**1965**

00222, 00223

1966

00071

196700058, 00199, 00200, 00201, 00202,
00203, 00204, 00229, 00231, 00279,
00316, 00324, 00325, 00338**1968**

00037, 00273

1969

00178,00179,00180,00181,00182,
00183,00184,00185,00186,00187,
00188,00189,00190,00191,00192,
00277

1970

00168,00169,00170,00171,00172,
00173,00174,00175,00176,00177,
00270, 00310

1971

00072, 00213, 00280

1972

00014,00030,00090,00091,00092,
00093,00094,00095,00096,00228,
00332

1973

00238

1974

00205,00206,00207,00208,00209,
00210, 00211

1975

00018, 00019, 00027, 00278,
00333

1976

00024,00028,00064,00065,00067,
00077,00081,00097,00212,00220,
00243, 00281

1977

00020, 00021, 00282, 00288,
00329

1978

00003,00022,00023,00283,00317,
00340

1979

00031,00295,00296,00297,00298,
00300, 00301

1980

00083, 00234, 00292, 00339

1981

00002, 00319, 00326

1982

00009,00010,00039,00233,00239,
00241, 00293

1983

00025,00236,00242,00284,00306,
00318, 00343

1984

00015, 00240, 00289, 00302

1985

00016,00017,00038,00082,00244,
00307, 00335, 00342

1986

00225, 00285

1987

00001, 00224, 00245, 00274,
00344

1988

00059, 00246

1989

00005,00011,00057,00275,00327,
00345

1990

00040,00041,00042,00043,00044,
00045,00046,00047,00048,00049,
00050,00051,00052,00053,00054,
00055,00076,00232,00237,00341,
00348,00349,00350,00381,00382,
00383,00384,00385,00386,00387,
00388,00389,00390,00391,00392,
00393,00394,00395,00396,00397,
00398,00399,00400,00401,00402,
00403,00404,00405,00406,00407,
00408,00409,00410,00411,00412,
00413,00414

1991

00098,00099,00100,00101,00102,
00103,00104,00105,00106,00107,
00108,00109,00110,00247,00248,
00305,00347,00351

1992

00226,00249,00276,00328,00352,
00353,00357,00358,00359,00360,
00361,00362,00363,00364,00365,
00366,00367,00368,00369,00370,
00371,00372,00373,00374,00375,
00376,00377,00378,00379,00380,
00415,00416,00417,00418,00419,
00420,00421,00422,00423,00424,
00425,00426

1993

00214,00215,00216,00217,00218,
00219,00227,00250,00304,00313,

00346,00354,00355,00356,00427,
00428,00429,00430,00431,00432,
00433,00434,00435,00436,00437,
00438,00439,00440,00441

1994

00013,00034,00251

1995

00012

1996

00290

1997

00033,00056,00286,00320,
00336

1999

00060,00089,00111,00112,00113,
00114,00115,00116,00117,00118,
00119,00120,00121,00122,00123,
00124,00125,00126,00127,00128,
00129,00130,00131,00132,00133,
00134,00135,00136,00137,00138,
00139,00140,00141,00142,00143,
00144,00145,00146,00147,00148,
00149,00150,00151,00152,00153,
00154,00155,00156,00157,00158,
00159,00160,00161,00162,00163,
00164,00165,00166,00167,00253,
00303,00321,00322,00330

2000

00291,00294,00299,00314,
00315

ACTIVIDADES REALIZADAS

Se describen las actividades técnicas, administrativas e investigativas realizadas por el Autor durante su vida. Incluyen un resumen. Muchos de los documentos que apoyan estas actividades son inéditos. Algunos aparecen registrados en esta Biobibliografía.

Ejemplo:

Gestión administrativa para el diseño, organización y dirección en los primeros 6 años del INCIVA durante 1980-1985 (inédito).

MFN: 00038

Colección de clones de yuca en Colombia, Venezuela, Ecuador, Perú, Panamá, Costa Rica, México y Puerto Rico y evaluación de la variabilidad genética de este cultivo en Filipinas, Tailandia y la India. Actividad realizada durante 1969-1972.

MFN: 00332

Ejemplo:

MFN: Es el número que corresponde a la ubicación del documento dentro de la bibliografía

Aclimatación y producción de té en el Valle del Cauca. Actividad llevada a cabo durante 1947-1950.

MFN: 00035

Agua, bosques y música. Guión. Descansatorio No. 3 (inédito).

MFN: 00321

Alimentos típicos de varias regiones de Colombia. Estudio y divulgación (inédito).

MFN: 00336

Antecedentes sobre el Jardín Botánico del Valle (inédito).

MFN: 00231

Aportaciones americanas a la cultura europea. Descansatorio No. 2 (inédito).

MFN: 00320

Apostillas sobre la flórula del municipio del Zarzal, Valle del Cauca. Descansatorio No. 4. Diciembre 1999 (inédito).

MFN: 00322

Colección de clones de yuca en Colombia, Venezuela, Ecuador, Perú, Panamá, Costa Rica, México y Puerto Rico y evaluación de la variabilidad genética de este cultivo en Filipinas, Tailandia y la India. Actividad realizada durante 1969-1972.

MFN: 00332

Colección de maíces indígenas en el Área Andina: Venezuela, Colombia, Ecuador, Perú, Bolivia y Chile. Actividad realizada durante 1951-1955.

MFN: 00331

Comentarios sobre el Libro Asentamientos humanos sobre el Valle del Cauca y sus posibles influencias en los hábitos alimentarios. Notas y apostillas al margen de un libro de cocina del autor Eugenio Barney Cabrera, muerto en 1980.

MFN: 00326

Comentarios sobre el Programa Interciencia de Recursos Biológicos.

MFN: 00327

Conceptos sobre el manuscrito Algunas plantas con historia del ingeniero agrónomo Luis Alberto Buitrago González de la Universidad Nacional. Facultad de Agronomía, Palmira, Valle del Cauca.

MFN: 00329

Conceptos y observaciones sobre el manuscrito del Manual del cultivo del borjón el tecnólogo agrícola José Evaristo Asprilla.

MFN: 00328

Estación Agro-Forestal del Pacífico de Calima-Buenaventura. Memoria anual de 1947.

MFN: 00069

Estación agro-forestal del Pacífico, de Calima-Buenaventura. Memoria anual de 1948.

MFN: 00271

Gestión administrativa para el diseño e iniciación del Museo Etnobotánico del Valle del Cauca durante 1982.

MFN: 00039

Gestión administrativa para el diseño, organización y dirección en los primeros 6 años del INCIVA durante 1980-1985 (inédito).

MFN: 00038

Gestión administrativa para la creación de la revista CESPEDESIA bajo la ordenanza No. 10 de 1971, Decreto No. 271 de 1972 de la Gobernación del Valle del Cauca.

MFN: 00213

Gestión administrativa para la fundación de la Estación Agroforestal o Granja del Pacífico del Bajo Calima (inédito).

MFN: 00036

Gestión administrativa relacionada con las plantaciones en el Jardín Botánico Juan María Céspedes en Tuluá, Valle del Cauca y Estación Biológica Ciro Molina Garcés en Buga, Valle del Cauca durante 1968 (inédito).

MFN: 00037

Gestión científica para la introducción de especies de plantas útiles obtenidas en sus viajes nacionales e internacionales (inédito).

MFN: 00253

Informes a la Oficina de Investigaciones Especiales (inédito).

MFN: 00084

Iniciación del cultivo y beneficio de aceites esenciales de gramíneas. Actividad realizada durante 1947-1954.

MFN: 00337

Nomadismo y poesía. Descansatorio No. 1, enero, 1999 (inédito).

MFN: 00089

Promoción para la introducción a Colombia de Búfalos de agua. Gestión investigativa.

MFN: 00338

Realidades, problemas, programas y proyecciones del Jardín Botánico del Valle "Juan María Céspedes".

MFN: 00024

Recolección de leguminosas forrajeras en Brasil, Bolivia, Venezuela y Colombia. Actividad realizada durante 1974-1975.

MFN: 00333

Reforestación en el Triángulo de Oro. Propuesta Técnica (inédito).

MFN: 00339

Respuesta a consulta al director del Ministerio de Agricultura de Colombia (inédito).

MFN: 00325

Respuesta a consulta al subgerente técnico del Instituto de Fomento Industrial IFI (inédito).

MFN: 00324

Respuesta a consulta sobre la tesis dedicada a una leguminosa insecticida “*La Muelleria frutescens* L. como especie insecticida” de Manuel J. Hoyos Buenos para optar el título de ingeniero agrónomo de la Universidad Nacional. Facultad de Agronomía Palmira, Valle del Cauca.

MFN: 00323

Respuesta a consultas varias de Philip Silverstone-Sopkin, botánico del Departamento de Biología de la Universidad del Valle, sobre varios asuntos que conciernen a este Departamento (inédito).

MFN: 00330

Reuniones y viajes nacionales e internacionales de colección de material selecto de propagación sobre el chontaduro para convertirlo en cultivo tropical importante. Investigación en la Granja del Calima.

MFN: 00334

Selección de ejemplares genitores de palma africana de gran rendimiento. Actividad realizada durante 1945-1985.

MFN: 00335

Serie de minibiografías de científicos que han actuado en Colombia durante el período republicano. Gestión administrativa para la publicación de sus biografías.

MFN: 00347

Vinculación con el Jardín Botánico de Calarcá.

MFN: 00345

Vinculación con el Jardín Botánico de la Universidad del Valle.

MFN: 00346

Vinculación con el Jardín Botánico de Pereira.

MFN: 00344

Vinculación con el Jardín Botánico de Santa Marta.

MFN: 00343

Vinculación con el Jardín Botánico Eloy Valenzuela de Bucaramanga.

MFN: 00342

Vinculación con el Jardín Botánico Guillermo Piñeres de Cartagena, Bolívar, Colombia.

MFN: 00340

Vinculación con el Jardín Botánico José Celestino Mutis de Santafé de Bogotá. **MFN: 00341.**